แผนปฏิบัติราชการ
ประจำปีงบประมาณ 2564

วิทยาลัยเกษตรและเทคโนโลยีชัยนาท
อาชีวศึกษาจังหวัดชัยนาท

อาชีวศึกษาเกษตรภาคกลาง
สำนักงานคณะกรรมการการอาชีวศึกษา
กระทรวงศึกษาธิการ

คำนำ

แผนปฏิบัติราชการประจำปีงบประมาณ พ.ศ. 2564 ของวิทยาลัยเกษตรและเทคโนโลยีชัยนาท จังหวัดชัยนาท จัดทำขึ้นเพื่อใช้เป็นแนวทางในการปฏิบัติงานของสถานศึกษา รวมทั้งใช้เป็นเครื่องมือ ในการกำกับดูแล ควบคุม และติดตามประเมินผลในการดำเนินงานให้เป็นไปตามแผนงาน โครงการ ของแต่ละแผนกวิชา และฝ่ายต่าง ๆ ให้ดำเนินการไปอย่างมีประสิทธิภาพและประสิทธิผล โดยมุ่งหวังให้บรรลุตามปรัชญา วิสัยทัศน์ และพันธกิจของสถานศึกษาที่กำหนดไว้ภายใต้กรอบนโยบายของกระทรวงศึกษาธิการ ยุทธศาสตร์สำนักงานคณะกรรมการการอาชีวศึกษาและมาตรฐานการอาชีพศึกษา

วิทยาลัยเกษตรและเทคโนโลยีชัยนาท เป็นกลุ่มสถานศึกษาของสถาบันการอาชีวศึกษาเกษตรภาคกลาง สังกัดสำนักงานคณะกรรมการการอาชีวศึกษา กระทรวงศึกษาธิการ มีภารกิจสำคัญ ในการจัดการเรียนการสอนด้านอาชีวศึกษาเกษตร และฝึกอบรมวิชาชีพหลักสูตรระยะสั้นให้กับนักเรียน นักศึกษา เกษตรกรผู้สนใจ และประชาชนในท้องที่จังหวัดชัยนาท และใกล้เคียงให้มีความรู้ ทักษะวิชาชีพ มีคุณลักษณะที่เหมาะสม มีสมรรถนะในการเลือกประกอบอาชีพได้ตามความถนัด สามารถนำประสบการณ์ที่ได้รับไปสร้างผลผลิตเพื่อก่อให้เกิดรายได้ และพัฒนาอาชีพได้อย่างมั่นคงและยั่งยืนสอดคล้องกับความต้องการของสังคม และตลาดแรงงาน

ในการดำเนินการจัดทำแผนปฏิบัติการประจำปีงบประมาณ 2564 นี้ ได้ผ่านกระบวนการการมีส่วนร่วมและการสร้างความเข้าใจของทุกภาคส่วนของสถานศึกษา โดยคำนึงถึงประโยชน์และประสิทธิภาพอันสูงสุดจากการใช้งบประมาณ หวังเป็นอย่างยิ่งว่าแผนปฏิบัติการประจำปีงบประมาณ 2564 นี้ จะเป็นแนวทางในการนำนโยบายไปสู่เป้าหมายที่มีประสิทธิภาพและประสิทธิผล ขอขอบคุณผู้ที่เกี่ยวข้องทุกท่าน ที่ทำให้การจัดทำแผนปฏิบัติการประจำปีสำเร็จลุล่วงไปได้ด้วยดี ขอขอบคุณไว้ ณ โอกาสนี้

งานวางแผนและงบประมาณ ฝ่ายแผนงานและความร่วมมือ

วิทยาลัยเกษตรและเทคโนโลยีชัยนาท

ธันวาคม 2563

สารบัญ

เรื่อง/รายการ	หน้า
คำนำ	ก
สารบัญ	ข
ส่วนที่ 1 ยุทธศาสตร์ที่เกี่ยวข้อง	
วิสัยทัศน์ พันธกิจ และยุทธศาสตร์ของสำนักงานคณะกรรมการการอาชีวศึกษา	1
แผนพัฒนาเศรษฐกิจ และสังคมแห่งชาติฉบับที่ 12	6
ยุทธศาสตร์ชาติ 20 ปี	8
ยุทธศาสตร์การพัฒนาการศึกษาของกระทรวงศึกษาธิการ	14
วิสัยทัศน์ และพันธกิจของจังหวัดชัยนาท	16
วิสัยทัศน์ และพันธกิจของอาชีวศึกษาจังหวัดชัยนาท	17
ส่วนที่ 2 ข้อมูลพื้นฐาน	
ปรัชญา อัตลักษณ์ เอกลักษณ์	18
วิสัยทัศน์ พันธกิจ เป้าประสงค์ ยุทธศาสตร์	18
ประวัติความเป็นมา	20
ที่ตั้ง	20
การจัดการศึกษา	21
สภาพชุมชน เศรษฐกิจ และสังคมของสถานศึกษา	22
ข้อมูลอาคารสถานที่	23
แผนภูมิโครงสร้างการบริหารสถานศึกษา	24
ข้อมูลบุคลากร	25
ข้อมูลนักเรียน นักศึกษา	34
ส่วนที่ 3 แผนปฏิบัติราชการและแผนใช้จ่ายเงินงบประมาณ	
สรุปผลการใช้จ่ายเงินปีที่ผ่านมา	36
ประมาณการรายรับ-รายจ่าย ปีงบประมาณ 2564	37
สรุปงบหน้ารายจ่ายงบประมาณ พ.ศ. 2564	39
ปฏิทินการปฏิบัติราชการ	44
โครงการที่ได้รับอนุมัติ	49
ภาคผนวก	
รายละเอียดโครงการ	

ส่วนที่ 1
วิสัยทัศน์ พันธกิจ ยุทธศาสตร์ที่เกี่ยวข้อง

1.1 วิสัยทัศน์ พันธกิจ และยุทธศาสตร์ของสำนักงานคณะกรรมการการอาชีวศึกษา

วิสัยทัศน์

สำนักงานคณะกรรมการการอาชีวศึกษา เป็นองค์กรผลิตและพัฒนากำลังคนที่มีคุณภาพและได้มาตรฐานสากล ด้วยเทคโนโลยีที่ทันสมัย เพื่อตอบสนองต่อความต้องการของประเทศตามเป้าหมายยุทธศาสตร์ชาติ

ภารกิจ

จัดและส่งเสริมการอาชีวศึกษาและการฝึกอบรมวิชาชีพ โดยคำนึงถึงคุณภาพและความเป็นเลิศทางวิชาชีพ

พันธกิจ

1. จัดและส่งเสริมและพัฒนาการอาชีวศึกษา และการอบรมวิชาชีพ ให้มีคุณภาพและได้มาตรฐาน มุ่งตอบสนองต่อความต้องการของประเทศ
2. ยกระดับคุณภาพและมาตรฐานกำลังคนสายอาชีพสู่สากล
3. ขยายโอกาสทางการศึกษาสายอาชีพให้ทั่วถึง ต่อเนื่อง เสมอภาค และเป็นธรรม
4. เป็นแกนกลางในการจัดอาชีวศึกษาและอบรมวิชาชีพ ระดับฝีมือ เทคนิค และเทคโนโลยีของประเทศ
5. สร้างเครือข่ายความร่วมมือให้ทุกภาคส่วนมีส่วนร่วมในการพัฒนาการจัดการอาชีวศึกษาและการฝึกอบรมวิชาชีพ
6. วิจัย สร้างนวัตกรรม จัดการองค์ความรู้เพื่อการพัฒนาอาชีพ และคุณภาพชีวิตของประชาชน
7. ส่งเสริมและพัฒนาครูและบุคลากรอาชีวศึกษาให้มีศักยภาพสูงขึ้นและมีความก้าวหน้าในวิชาชีพ

ยุทธศาสตร์แผนพัฒนาสำนักงานคณะกรรมการการอาชีวศึกษา

1. ยกระดับคุณภาพผู้เรียนเข้าสู่มาตรฐานสากล
2. เพิ่มปริมาณผู้เรียนสายอาชีพให้เพียงพอต่อความต้องการของประเทศ
3. ส่งเสริมการมีส่วนร่วมจากทุกภาคส่วนในการจัดการอาชีวศึกษา
4. เพิ่มประสิทธิภาพบริหารจัดการให้มีมาตรฐานและคุณภาพโดยใช้หลักธรรมาภิบาล

มาตรการ

1. ส่งเสริมศักยภาพสถานศึกษา
2. การจัดการศึกษาระบบทวิภาคี
3. ปฏิรูปการเรียนการสอน
4. ปฏิรูปสื่อและหลักสูตร
5. ระเบียบวินัย ความภาคภูมิใจในชาติ
6. ทุนและเงินสนับสนุนการศึกษา
7. การสร้างและการกระจายโอกาส
8. สร้างความร่วมมือกับภาคเอกชนในทุกระดับ
9. สร้างเครือข่ายความร่วมมือในระดับภูมิภาคอาเซียนและต่างประเทศ
10. ส่งเสริมสถาบันชาติ ศาสนา และพระมหากษัตริย์

1.2 แผนภูมิการแบ่งส่วนราชการสำนักงาคณะกรรมการการอาชีวศึกษา

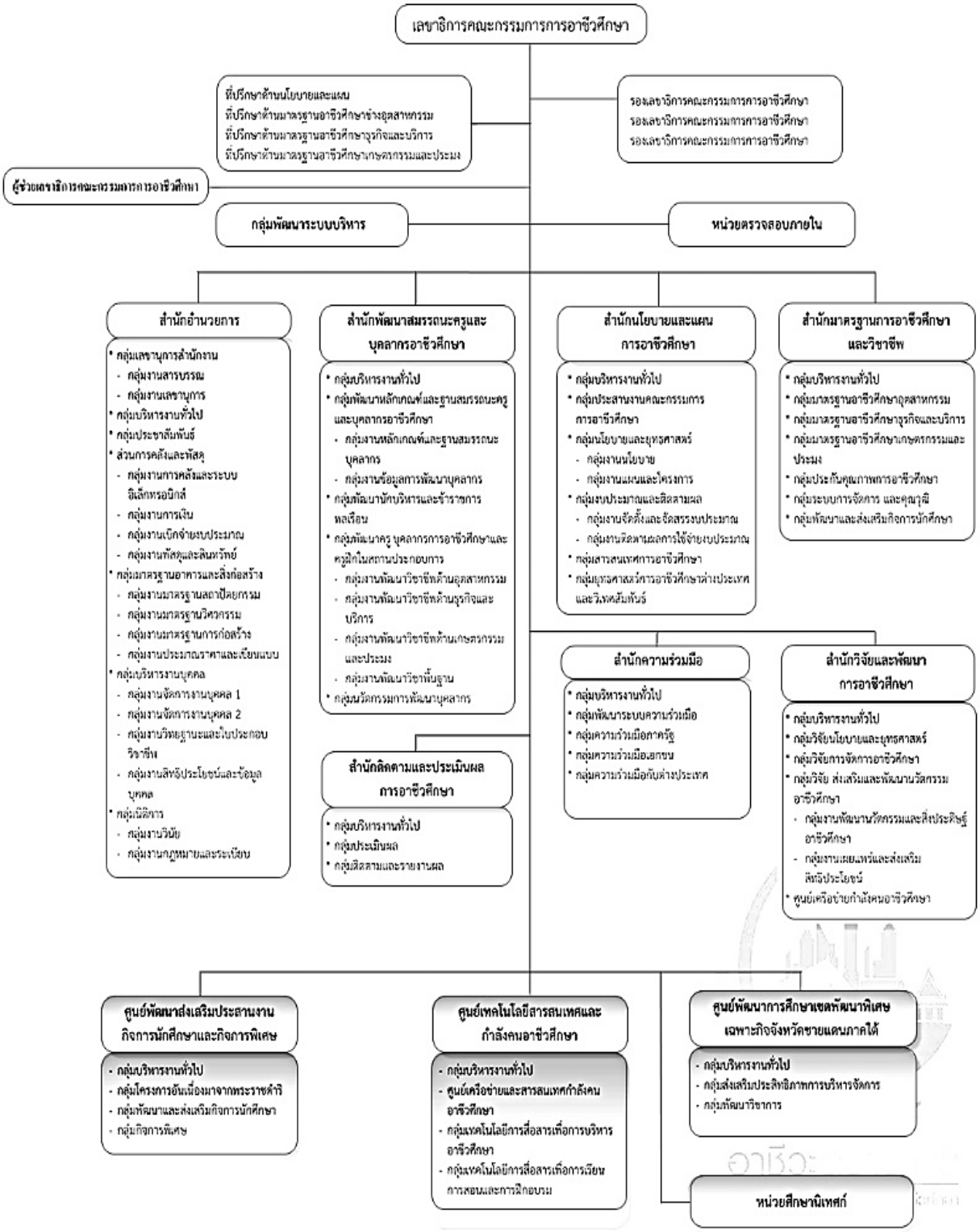

1.3 นโยบาย ยุทธศาสตร์การบริหารจัดการอาชีวศึกษา

นโยบายรัฐบาล 11 ด้าน คือ

1. การปกป้องและเชิดชูเชิดสถาบันพระมหากษัตริย์
2. การรักษาความมั่นคงของรัฐและการต่างประเทศ
3. การลดความเหลื่อมล้ำของสังคม และการสร้างโอกาสการเข้าถึงบริการของรัฐ
4. การศึกษาและเรียนรู้ การทะนุบำรุงศาสนา ศิลปะและวัฒนธรรม
5. การยกระดับคุณภาพบริการด้านสาธารณสุขและสุขภาพของประชาชน
6. การเพิ่มศักยภาพทางเศรษฐกิจของประเทศ
7. การส่งเสริมบทบาทและการใช้โอกาสในประชาคมอาเซียน
8. การพัฒนาและส่งเสริมการใช้ประโยชน์จากวิทยาศาสตร์ เทคโนโลยี การวิจัยและพัฒนา และนวัตกรรม
9. การรักษาความมั่นคงของฐานทรัพยากร และการสร้างสมดุลระหว่างการอนุรักษ์ กับการใช้ประโยชน์อย่างยั่งยืน
10. การส่งเสริมและการบริหารราชการแผ่นดินที่มีธรรมาภิบาล และการป้องกันปราบปรามการทุจริตและประพฤติมิชอบในภาครัฐ
11. การปรับปรุงกฎหมายและกระบวนการยุติธรรม

นโยบายรัฐด้านการศึกษา ศาสนา ศิลปวัฒนธรรม

1. จัดให้มีการปฏิรูปการศึกษาและการเรียนรู้โดยให้ความสำคัญทั้งการศึกษาในระบบและการศึกษาทางเลือกไปพร้อมกัน เพื่อสร้างคุณภาพของคนไทยให้สามารถเรียนรู้ พัฒนาตนได้เต็มตามศักยภาพ ประกอบอาชีพและดำรงชีวิตได้โดยมีความใฝ่รู้และทักษะที่เหมาะสม เป็นคนที่มีคุณธรรม สร้างเสริมคุณภาพการเรียนรู้โดยเน้นการเรียนรู้เพื่อสร้างสัมมาชีพในพื้นที่ลดความเหลื่อมล้ำ และพัฒนากำลังคนให้เป็นที่ต้องการเหมาะสมกับพื้นที่ ทั้งในด้านการเกษตร อุตสาหกรรม และธุรกิจบริการ

2. ในระยะเฉพาะหน้า จะปรับเปลี่ยนการจัดสรรงบประมาณสนับสนุนการศึกษาให้สอดคล้องกับความจำเป็นของผู้เรียนและลักษณะพื้นที่ของสถานศึกษา และปรับปรุง และบุรณาการระบบการกู้ยืมเงินเพื่อการศึกษาให้มีประสิทธิภาพ เพื่อเพิ่มโอกาสแก่ผู้ยากจนหรือด้อยโอกาส จัดระบบสนับสนุนให้เยาวชน และประชาชนทั่วไปมีสิทธิ์เลือกรับบริการการศึกษาทั้งในระบบโรงเรียนและนอกโรงเรียน โดยพิจารณาจัดให้มีคูปองการศึกษาเป็นแนวทางหนึ่ง

3. ให้องค์กรภาคประชาสังคม ภาคเอกชน องค์กรปกครองส่วนท้องถิ่น และประชาชนทั่วไป มีโอกาสร่วมจัดการศึกษาที่มีคุณภาพทั่วถึง และร่วมในการปฏิรูปการศึกษาและการเรียนรู้ กระจายอำนาจการบริหารจัดการศึกษาสู่สถานศึกษา เขตพื้นที่การศึกษา และองค์กรปกครองส่วนท้องถิ่นตามศักยภาพและความพร้อม โดยให้สถานศึกษาสามารถเป็นนิติบุคคลและบริหารจัดการได้อย่างอิสระและคล่องตัวขึ้น

4. พัฒนาคนทุกช่วงวัย โดยส่งเสริมการเรียนรู้ตลอดชีวิต เพื่อให้สามารถมีความรู้และทักษะใหม่ที่สามารถประกอบอาชีพได้หลากหลายตามแนวโน้มการจ้างในอนาคต ปรับกระบวนการเรียนรู้และหลักสูตรให้เชื่อมโยงกับภูมิสังคม โดยบูรณาการความรู้และคุณธรรมเข้าด้วยกันเพื่อให้เอื้อต่อการพัฒนาผู้เรียนทั้งในด้านความรู้ ทักษะ การใฝ่เรียนรู้ การแก้ปัญหา การรับฟังความเห็นผู้อื่น การมีคุณธรรม จริยธรรม และความเป็นพลเมืองดี โยเน้นความร่วมมือระหว่างผู้ที่เกี่ยวข้องทั้งในและนอกโรงเรียน

5. ส่งเสริมอาชีวศึกษาและการศึกษาระดับวิทยาลัยชุมชน เพื่อสร้างแรงงานที่มีทักษะโดยเฉพาะในท้องถิ่นที่มีความต้องการแรงงาน และพัฒนาคุณภาพมาตรฐานการศึกษาให้เชื่อมโยงกับมาตรฐานวิชาชีพ

6. พัฒนาระบบการผลิตและพัฒนาครูที่มีคุณภาพและมีจิตวิญญาณของความเป็นครู เน้นครูผู้สอนให้มีวุฒิตรงตามวิชาที่สอน นำเทคโนโลยีสารสนเทศและเครื่องมือที่เหมาะสมมาใช้ในการเรียนการสอน เพื่อเป็นเครื่องมือช่วยครูหรือเพื่อการเรียนรู้ด้วยตนเอง เช่น การเรียนทางไกล การเรียนโดยระบบอิเล็คทรอนิคส์ เป็นต้น รวมทั้งปรับระบบการประเมินสมรรถนะที่สะท้อนประสิทธิภาพการจัดการเรียนการสอนและการพัฒนาคุณภาพผู้เรียนเป็นสำคัญ

7. ทะนุบำรุงและอุปถัมภ์พระพุทธศาสนาและศาสนาอื่นๆ สนับสนุนให้องค์กรทางศาสนามีบทบาทสำคัญในการปลูกฝังคุณธรรม จริยธรรม ตลอดจนพัฒนาคุณภาพชีวิต สร้างสันติสุขและความปรองดอง สมานฉันท์ในสังคมไทยอย่างยั่งยืน และมีส่วนในการพัฒนาสังคมตามความพร้อม

8. อนุรักษ์ ฟื้นฟูและเผยแพร่มรดกทางวัฒนธรรม ภาษาไทยและภาษาถิ่น รวมทั้งความหลากหลายของศิลปวัฒนธรรมไทย เพื่อการเรียนรู้ สร้างความภาคภูมิใจในประวัติศาสตร์และความเป็นไทย นำไปสู่การสร้างความสัมพันธ์อันดีในระดับประชาชน ระดับชาติ ระดับภูมิภาค และระดับนานาชาติ ตลอดจนเพิ่มมูลค่าทางเศรษฐกิจให้แก่ประเทศ

9. สนับสนุนการเรียนรู้ภาษาต่างประเทศ วัฒนธรรมประเทศเพื่อนบ้านและวัฒนาธรรมสากล และการสร้างสรรค์งานศิลปะและวัฒนธรรมที่เป็นสากล เพื่อเตรียมเข้าสู่เสาหลักวัฒนธรรมของประชาคมอาเซียนและเพื่อการเป็นส่วนหนึ่งของประชาคมโลก

10. ปลูกฝังค่านิยมและจิตสำนึกที่ดี รวมทั้งสนับสนุนการผลิตสื่อคุณภาพ เพื่อเปิดพื้นที่สาธารณะให้เยาวชนและประชาชนได้มีโอกาสแสดงออกอย่างสร้างสรรค์

1.4 แผนพัฒนาเศรษฐกิจและสังคมแห่งชาติ ฉบับที่ 12 (พ.ศ. 2560-2564)

แผนพัฒนาเศรษฐกิจและสังคมแห่งชาติ ฉบับที่ 12 ประกอบด้วย

(1) ยึดหลักปรัชญา “เศรษฐกิจพอเพียง”

(2) ยึด “คนไทยเป็นศูนย์กลางการพัฒนา”

(3) ยึด “วิสัยทัศน์ภายใต้ยุทธศาสตร์ชาติ 20 ปี” มาเป็นกรอบของวิสัยทัศน์ประเทศไทยในแผนพัฒนาฯ ฉบับที่ 12

(4) ยึด “เป้าหมายอนาคตประเทศไทยปี 2579” เป็นกรอบการกำหนดป้าหมายที่จะบรรลุใน 5 ปีแรกและเป้าหมายในระดับย่อยลงมา ควบคู่กับกรอบเป้าหมายที่ยั่งยืนและ

(5) ยึดหลักการนำไปสู่การปฏิบัติให้เกิดผลสัมฤทธิ์อย่างจริงจังใน 5 ปี

วัตถุประสงค์และเป้าหมายการพัฒนาในช่วงแผนพัฒนาฯ ฉบับที่ 12 ประกอบด้วย

1. วางแผนรากฐานให้คนไทยเป็นคนมีสุขภาวะที่ดี ตลอดเป็นคนเก่งที่มีทักษะความรู้ความสามารถและพัฒนาตนเองได้อย่างต่อเนื่อง

2. เพื่อให้คนไทยมีความมั่นคงทางเศรษฐกิจและสังคม ผู้ด้อยโอกาสได้รับการพัฒนาศักยภาพ รวมทั้งชุมชนมีความเข้มแข็งพึ่งพาตนเองได้

3. เพื่อให้เศรษฐกิจเข้มแข็ง แข่งขันได้ มีเสถียรภาพ และมีความยั่งยืน

4. เพื่อรักษาและฟื้นฟูทรัพยากร

5. เพื่อให้การบริหารราชการแผ่นดิน มีประสิทธิภาพ โปร่งใส และมีการทำงานเชิงบูรณาการ

6. เพื่อให้มีการกระจายความเจริญไปสู่ภูมิภาค

7. เพื่อผลักดันให้ประเทศไทยมีความเชื่อมโยงกับประเทศต่างๆ ได้อย่างสมบูรณ์และมีประสิทธิภาพ

เป้าหมายรวม ประกอบด้วย

1. คนไทยมีคุณลักษณะเป็นคนไทยที่สมบูรณ์
2. ความเหลื่อมล้ำทางด้านรายได้และความยากจน
3. ระบบเศรษฐกิจมีความเข้มแข็งและแข่งขันได้
4. ทุนทางธรรมชาติและคุณภาพสิ่งแวดล้อมสามารถสนับสนุนการเติบโตที่เป็นมิตรกับสิ่งแวดล้อม
5. มีความมั่นคงในเอกราชและอธิปไตย และเพิ่มความเชื่อมั่นของนานาชาติต่อประเทศไทย
6. มีระบบบริหารการจัดการภาครัฐที่มีประสิทธิภาพ โปร่งใส ตรวจสอบได้ กระจายอำนาจและมีส่วนร่วมจากประชาชน

ยุทธศาสตร์การพัฒนาประเทศ มี 10 ยุทธศาสตร์ ประกอบด้วย

1. ยุทธศาสตร์การเสริมสร้างและพัฒนาศักยภาพมนุษย์
2. ยุทธศาสตร์การสร้างความเป็นธรรมและลดความเหลื่อมล้ำทางสังคม
3. ยุทธศาสตร์การสร้างความเข้มแข็งทางเศรษฐกิจและแข่งขันได้อย่างยั่งยืน
4. ยุทธศาสตร์การเติบโตที่เป็นมิตรกับสิ่งแวดล้อม เพื่อการพัฒนาที่ยั่งยืน
5. ยุทธศาสตร์การสร้างความมั่นคงแห่งชาติเพื่อการพัฒนาประเทศสู่ความมั่นคงและยั่งยืน
6. ยุทธศาสตร์การบริหารจัดการในภาครัฐ การป้องกันการทุจริตประพฤติมิชอบและธรรมาภิบาลในสังคม
7. ยุทธศาสตร์การพัฒนาโครงสร้างพื้นฐานและระบบโลจิสติกส์
8. ยุทธศาสตร์การพัฒนาวิทยาศาสตร์ เทคโนโลยี วิจัย และนวัตกรรม
9. ยุทธศาสตร์การพัฒนาภาคเมือง และพื้นที่เศรษฐกิจ
10. ยุทธศาสตร์ความร่วมมือระหว่างประเทศเพื่อการพัฒนา

1.5 ยุทธศาสตร์ชาติ 20 ปี (พ.ศ. 2560-2579)

1. ยุทธศาสตร์ด้านความมั่นคง

ความมั่นคงเป็นเรื่องที่ส่งผลกระทบต่อการพัฒนาในทุกมิติ โดยเฉพาะการเจริญเติบโตและความมั่นคงทางเศรษฐกิจ ความเชื่อมั่นของนานาชาติในด้านการค้า การลงทุนและการท่องเที่ยว และความสงบสุขของสังคมโดยรวม ดังนั้น เพื่อบรรลุเป้าหมายในการสร้างเสถียรภาพภายในประเทศ ลด/ป้องกันภัยคุกคามจากภายนอก และสร้างความเชื่อมั่นในกลุ่มประเทศอาเซียนและประชาคมโลก จึงมีกรอบแนวทางที่ต้องให้ความสำคัญ ดังนี้

(1.1) เสริมสร้างความมั่นคงของสถาบันหลักของชาติ และการปกครองระบบประชาธิปไตยอันมีพระมหากษัตริย์ทรงเป็นประมุข สร้างจิตสำนึกของคนในชาติให้มีความจงรักภักดี และธำรงรักษาสถาบันชาติ ศาสนา พระมหากษัตริย์

(1.2) ปฏิรูปกลไกการบริหารประเทศ/พัฒนาความมั่นคงทางการเมือง ขจัดคอร์รัปชั่น สร้างความเป็นธรรม ลดความเหลื่อมล้ำในทุกมิติ กระจายอำนาจ และสร้างความเชื่อมั่นในกระบวนการ

(1.3) ป้องกันและแก้ไขการก่อความไม่สงบในจังหวัดชายแดนใต้ เน้นการเสริมสร้างกระบวนการสันติสุขและแนวทางสันติวิธี ขจัดความขัดแย้ง ลดความรุนแรงและพัฒนาให้ตรงกับความต้องการของประชาชนตามแนวทาง “เข้าใจ เข้าถึง พัฒนา”

(1.4) บริหารจัดการความมั่นคงชายแดนและชายฝั่งทะเล โดยพัฒนาความร่วมมือเป็นหุ้นส่วนยุทธศาสตร์ความมั่นคง และการพัฒนาการก่อการร้าย โดยร่วมมือกับประเทศเพื่อนบ้านและอาเซียนพัฒนาพื้นที่ชายแดนและชายฝั่งทะเล พื้นที่ศักยภาพตรวจคนเข้าเมือง เสริมสร้างความสัมพันธ์ด้านวัฒนธรรม เร่งรัดจัดทำหลักเขตแดน แก้ไขปัญหาพื้นที่ทับซ้อน และปัญหาการลักลอบเข้าเมืองทั้งระบบ

(1.5) พัฒนาระบบ กลไก มาตรการและความร่วมมือระหว่างประเทศทุกระดับ รักษาดุลยภาพของความสัมพันธ์กับประเทศมหาอำนาจ เพื่อรักษาผลประโยชน์ของชาติ สามารถป้องกันและแก้ไขปัญหาภัยคุกคามข้ามชาติ ภัยก่อการร้าย และเสริมสร้างความมั่นคงทางเทคโนโลยีสารสนเทศและไซเบอร์

(1.6) พัฒนาเสริมสร้างศักยภาพการผนึกการป้องกันประเทศและกองทัพ พัฒนาโครงสร้างกำลังและยุทโธปกรณ์ที่เหมาะสม พัฒนาระบบงานข่าวกรองให้มีประสิทธิภาพ พร้อมสร้างความร่วมมือกับประเทศเพื่อนบ้านและมิตรประเทศ รวมทั้งมีส่วนร่วมในการรักษาสันติภาพในกรอบสหประชาชาติ

(1.7) พัฒนาระบบการเตรียมพร้อมแห่งชาติ รักษาความมั่นคงของฐานทรัพยากรธรรมชาติ สิ่งแวดล้อม และการปกป้องรักษาผลประโยชน์แห่งชาติทางทะเล รวมทั้งเสริมสร้างความมั่นคงทางอาหาร พลังงาน และน้ำ โดยมีการบริหารจัดการในแนวทางที่มีการจัดลับความสำคัญและเสริมหนุนต่อกัน

(1.8) ปรับกระบวนการทำงานของกลไกที่เกี่ยวข้องจากแนวดิ่งสู่แนวระนาบมากขึ้น กำหนดการบริหารจัดการที่ครบวงจรที่ยั่งยืน/พัฒนาปรับปรุงกฎหมายให้เอื้อต่อการดำเนินงาน และให้ความสำคัญกับการติดตามประเมินผลอย่างเป็นระบบและต่อเนื่อง

2. ยุทธศาสตร์ด้านการสร้างความสามารถในการแข่งขัน

เพื่อให้ประเทศไทยหลุดพ้นจากประเทศรายได้ปานกลาง จำเป็นต้องเพิ่มอัตราการขยายตัวของผลิตภัณฑ์มวลรวมภายในประเทศ (GDP) อยู่ที่ร้อยละ 5.0 - 6.0 ต่อปีในอีก 15 ปี และรายได้ต่อหัวเพิ่มขึ้นเป็น 12,400 ดอลลาร์ สรอ. ต่อปี และมุ่งเน้นการยกระดับผลิตภาพและการใช้นวัตกรรมในการเพิ่มความสามารถในการแข่งขันและการพัฒนาอย่างยั่งยืนทั้งในสาขาอุตสาหกรรม เกษตรและบริการการ สร้างความมั่นคงด้านอาหาร รวมทั้งการพัฒนาฐานเศรษฐกิจแห่งอนาคต ดังนั้นประเทศต้องมีแนวทางในการดำเนินงานที่สำคัญ ดังนี้

(2.1) สมรรถนะทางเศรษฐกิจการเพิ่มศักยภาพทางเศรษฐกิจในระยะยาวยังคงต้องก้าวผ่านความเสี่ยงในระยะสั้นที่ต้องเผชิญอาทิเศรษฐกิจโลกยังฟื้นตัวล่าช้าการเปลี่ยนแปลงทางการเงินในตลาดโลกและการเปลี่ยนแปลงของราคาพลังงานเป็นต้นดังนั้นจึงต้องสร้างความแข็งแกร่งของปัจจัยพื้นฐานทุกด้านและการบริหารเศรษฐกิจมหภาคที่เหมาะสมเพื่อสร้างความเข้มแข็งจากฐานเศรษฐกิจภายในประเทศและพัฒนาขีดความสามารถในการแข่งขันกับต่างประเทศ

3. ยุทธศาสตร์การพัฒนาและเสริมสร้างศักยภาพคน

การเปลี่ยนแปลงโครงสร้างประชากรสู่สังคมสูงวัย ภายใต้สภาวะแวดล้อมประเทศที่เปลี่ยนแปลงอย่างต่อเนื่องและรวดเร็ว ส่งผลให้ต้องพัฒนาคนและสังคมไทยให้เป็นรากฐานที่แข็งแกร่งของประเทศ สามารถปรับตัวในสภาวะการเปลี่ยนแปลง บริหารความเสี่ยง และใช้ศักยภาพโอกาสได้เต็มตามกำลังความสามารถ ที่พร้อมรับกับการพัฒนาที่จะเปลี่ยนแปลงในอนาคต โดยคนไทยที่พึงปรารถนาในอนาคตจะต้องมีศักยภาพเพียงพอในการมีส่วนร่วมพัฒนาประเทศ มีความพร้อมทางกาย ใจ สติปัญญา มีทักษะการคิดวิเคราะห์อย่างมีเหตุผล สามารถเรียนรู้ได้ต่อเนื่องตลอดชีวิต มีภูมิคุ้มกันต่อการเปลี่ยนแปลง มีจิตสำนึกวัฒนธรรมที่ดีงาม รู้คุณค่าความเป็นไทย มีครอบครัวที่มั่นคง เข้มแข็ง อบอุ่น สมาชิกทุกคนในครอบครัวรู้จักหน้าที่ มีความรับผิดชอบ

เป็นครอบครัวที่มั่นคงด้วยความอยู่ดีมีสุข มีความเอื้ออาทรในครอบครัว และเป็นรากฐานที่มั่นคงของชุมชนสังคมโดยมีแนวทางที่สำคัญ ดังนี้

(3.1) การพัฒนาศักยภาพคนตลอดช่วงชีวิตให้สนับสนุนการเจริญเติบโตของประเทศ โดยเริ่มพัฒนาตั้งแต่ในครรภ์และต่อเนื่องไปตลอดช่วงชีวิต ช่วงการตั้งครรภ์/แรกเกิด/ปฐมวัย ส่งเสริมอนามัยแม่และเด็กตั้งแต่แรกเกิดให้มีพัฒนาการที่สมวัยในทุกด้าน วัยเรียน มีทักษะความสามารถการเรียนรู้ที่สอดรับกับทักษะในศตวรรษที่ 21 วัยรุ่น /นักศึกษา ให้มีทักษะการเรียนรู้ ทักษะอาชีพที่สอดคล้องกับความต้องการของประเทศ และมีทักษะชีวิตสามารถอยู่ร่วมและทำงานกับผู้อื่นได้ภายใต้บริบทสังคมที่เป็นพหุวัฒนธรรม วัยแรงงาน ให้มีการพัฒนายกระดับสมรรถนะฝีมือแรงงานอย่างต่อเนื่อง มีการทำงานตามหลักการทำงานที่มีคุณค่าเพื่อสร้างผลิตภัณฑ์ภาพเพิ่มให้กับประเทศ วัยผู้สูงอายุ ให้อยู่ได้อย่างมีศักดิ์ศรี มีความสุข มีรายได้พอเพียงในการดำรงชีวิต มีงานที่เหมาะสมตามศักยภาพและประสบการณ์ มีหลักประกันทางสุขภาพ และมีสภาพแวดล้อมที่เอื้อต่อการใช้ชีวิต รวมทั้งให้ความสำคัญกับการสร้างเสริมฟื้นฟูสุขภาพเพื่อป้องกันหรือชะลอความทุพพลภาพและโรคเรื้อรังต่างๆเพื่อให้ผู้สูงอายุสามารถเป็นพลังที่มีคุณค่าของสังคม

(3.2) การยกระดับคุณภาพการศึกษาและการเรียนรู้ให้มีคุณภาพ โดยการปฏิรูปโครงสร้างและระบบบริหารจัดการศึกษาในทุกระดับ จัดโครงสร้างจัดการศึกษาใหม่ เพื่อสร้างความรับผิดชอบต่อผลลัพธ์ และให้เอื้อต่อการเข้าถึงการศึกษาอย่างเท่าเทียมและทั่วถึง การยกระดับสถาบันการศึกษา ในสาขาที่มีความเชี่ยวชาญสู่ความเป็นเลิศ ปฏิรูประบบการคลังด้านการศึกษาเพื่อเพิ่มคุณภาพและประสิทธิภาพการจัดการศึกษา โดยการจัดสรรงบประมาณตรงสู่ผู้เรียน ส่งเสริมการมีส่วนร่วมจากภาคเอกชนในการจัดการศึกษา (19 คณะอนุกรรม การจัดทำยุทธศาสตร์และกรอบการปฏิรูป 17 กันยายน 2558) ปรับระบบการผลิตและพัฒนาครูผู้สอน พัฒนาระบบการประเมินและการรับรองคุณภาพที่เน้นผลลัพธ์ที่ตัวผู้เรียน รวมทั้งให้มีการปฏิรูประบบการเรียนรู้โดยมุ่งการจัดการเรียนรู้เพื่อสร้างสมรรถนะกำลังคนทั้งระบบ ตั้งแต่ระดับประถมศึกษาจนถึงการเรียนรู้ตลอดชีวิต การวิจัยและการใช้เทคโนโลยีและสื่อเพื่อการเรียนรู้

(3.3) การสร้างเสริมให้คนมีสุขภาวะที่ดี โดยมุ่งเน้นการป้องกันและควบคุมปัจจัยที่คุกคามสุขภาพการพัฒนาสิ่งแวดล้อมและสภาพแวดล้อมที่เอื้อต่อสุขภาพ การส่งเสริมรูปแบบการดำเนินชีวิตที่สนับสนุนการมีสุขภาพร่างกายและจิตใจที่ดี การสร้างและเผยแพร่ความรู้ด้านสุขภาพเพื่อนำไปสู่การปรับเปลี่ยนพฤติกรรมสุขภาพ การพัฒนารูปแบบกีฬาเพื่อสุขภาพที่เหมาะสมแต่ละช่วงวัยตลอดจนส่งเสริมการให้ความสำคัญกับมิติสุขภาพในทุกนโยบายสาธารณะ เพื่อสร้างความเข้าใจและตระหนักถึงผลกระทบของนโยบายสาธารณะที่มีต่อสุขภาพของประชาชน

(3.4) การสร้างความเป็นอยู่ที่ดี มีสุขของครอบครัวไทย ให้เอื้อต่อการพัฒนาคนโดยเสริมสร้างศักยภาพและบทบาทหน้าที่ของสถาบันครอบครัวในการบ่มเพาะ วางรากฐานการพัฒนาจิตใจให้เข้มแข็ง มีคุณธรรมจริยธรรม ความซื่อสัตย์สุจริต มีจิตสำนึกสาธารณะ เพื่อเป็นภูมิคุ้มกันต่อการเปลี่ยนแปลงทางเศรษฐกิจ สังคมและวัฒนธรรม ควบคู่ไปกับการสร้างค่านิยมหลักของไทยให้สมาชิกในครอบครัว การสร้างความอบอุ่นและความมั่นคงให้ครอบครัว และการสร้างความสมดุลระหว่างการทำงาน การใช้ชีวิตส่วนตัวและครอบครัว

4. ยุทธศาสตร์ด้านการสร้างโอกาสความเสมอภาคและเท่าเทียมกันทางสังคม

การพัฒนาที่ผ่านมาประเทศไทยต้องเผชิญกับปัญหาความเหลื่อมล้ำทางสังคมในหลายมิติ รายได้มีความแตกต่างกันมากในระหว่างกลุ่ม โอกาสในการเข้าถึงกิจกรรมทางเศรษฐกิจ ทรัพยากร กระบวนการยุติธรรม และบริการสาธารณะที่มีความแตกต่างกัน และขาดความเป็นธรรม โดยเฉพาะในระหว่างภูมิภาคและระหว่างพื้นที่ต่างๆมาโดยตลอด และเป็นสาเหตุสำคัญส่วนหนึ่งที่ทำให้เกิดความแตกแยกในสังคมประเทศไทย จึงจำเป็นต้องเร่งกระจายโอกาสการพัฒนาและสร้างความมั่นคงให้ทั่วถึง ปรับเปลี่ยนจากสังคมที่มีความเหลื่อมล้ำไปสู่สังคมที่เสมอภาคและเป็นธรรม เป็นสังคมที่คนอยู่ร่วมกันได้อย่างมีความสุข อันเป็นพื้นฐานสำคัญที่จะนำไปสู่การพัฒนาที่มั่นคงและยั่งยืนโดยมีแนวทางที่สำคัญ ดังนี้

(4.1) การสร้างความมั่นคงและการลดความเหลื่อมล้ำทางด้านเศรษฐกิจและสังคม โดยสร้างความมั่นคงทางด้านรายได้และการออม กระจายทรัพยากรให้ทั่วถึง เป็นธรรม ทั้งในด้านบริการสาธารณะขั้นพื้นฐาน ฐานทรัพยากรต่างๆ โดยเฉพาะในกลุ่มผู้มีรายได้น้อยและกลุ่มผู้ด้อยโอกาส ความเป็นธรรมในการเข้าถึงกระบวนการยุติธรรม เช่น การเข้าถึงปัจจัยการผลิต การปฏิรูปที่ดินและการถือครองที่ดิน และการได้รับบริการด้านการศึกษาและสาธารณสุขที่มีคุณภาพอย่างทั่วถึง การสร้างหลักประกันทางรายได้ให้กับแรงงานนอกระบบที่มีรายได้น้อย การจัดรูปแบบสวัสดิการขั้นพื้นฐานที่จำเป็นและเหมาะสมตามกลุ่มเป้าหมายที่กำหนดถึงฐานะทางเศรษฐกิจและสังคมที่แตกต่างกัน โดยมีแนวทางร่วมรับภาระค่าใช้จ่ายอย่างเหมาะสม

(4.2) การพัฒนาระบบบริการและระบบบริหารจัดการสุขภาพ โดยบูรณาการระบบหลักประกันสุขภาพภาครัฐ 3 กองทุน เพื่อให้เกิดความเป็นเอกภาพในการบริหารจัดการ มีการใช้ทรัพยากรอย่างมีประสิทธิภาพ และลดความเหลื่อมล้ำในระบบหลักประกันสุขภาพภาครัฐ พัฒนาการบริหารจัดการระบบสุขภาพด้วยการมีและใช้ระบบข้อมูลสารสนเทศเพื่อการบริหารทรัพยากรด้านสาธารณสุข การส่งเสริมการอภิบาลระบบสุขภาพในลักษณะเครือข่ายที่มีการใช้

ทรัพยากรร่วมกัน การสนับสนุนความร่วมมือการระหว่างภาครัฐและภาคเอกชนในการพัฒนาระบบบริหารจัดการที่มีการลงทุนและการใช้ทรัพยากรร่วมกัน การพัฒนาเทคโนโลยีและนวัตกรรมทางการแพทย์เพื่อรองรับการเป็นสังคมผู้สูงอายุ การพัฒนาระบบเฝ้าระวังและป้องกันและควบคุมโรคอุบัติใหม่อุบัติซ้ำ และการจัดการภาวะฉุกเฉินทางสาธารณสุข

(4.3) การสร้างสภาพแวดล้อมและวัฒนธรรมที่เอื้อต่อการดำรงชีวิตในสังคมสูงวัย โดยเตรียมการด้านโครงสร้างพื้นฐานและสิ่งแวดล้อมที่เอื้อต่อผู้สูงอายุและผู้ด้อยโอกาส อาทิ ระบบผังเมืองและที่อยู่อาศัย การพัฒนาระบบคมนาคมขนส่ง การจัดการพื้นที่สาธารณะที่มีความปลอดภัย และเข้าถึงได้ง่ายสำหรับประชาชนทุกกลุ่ม การให้บริการทางสังคมตลอดจนการพัฒนานวัตกรรมในการใช้ชีวิตประจำวันสำหรับผู้สูงวัย

(4.4) การสร้างความเข้มแข็งของสถาบันทางสังคม ทุนทางวัฒนธรรม และความเข้มแข็งของชุมชนโดยการฟื้นฟูบทบาทสถาบันศาสนา ในการส่งเสริมศีลธรรม คุณธรรมจริยธรรม ตามหลักคำสอนทางศาสนา การธำรงรักษาวัฒนธรรมและขนบธรรมเนียมประเพณีที่ดีงาม เพื่อเป็นรากฐานที่เข้มแข็งในสังคม ท่ามกลางวัฒนธรรมที่หลากหลายการบริหารจัดการทุนทางวัฒนธรรมที่ก่อให้เกิดคุณค่า สามารถนำมาสู่การสร้างมูลค่าเพิ่มทางเศรษฐกิจ ตลอดจนการเสริมสร้างความเข้มแข็งของชุมชนบนพื้นฐานที่การจัดการทุนในชุมชน ให้เกิดประโยชน์ต่อการพัฒนาทางทุนทางทรัพยากร ทุนทางวัฒนธรรม และทุนทางปัญญา เพื่อให้ชุมชนสามารถจัดการตนเองได้อย่างยั่งยืน

(4.5) การพัฒนาสื่อสารมวลชนให้เป็นกลไกสนับสนุนการพัฒนาส่งเสริมจรรยาบรรณของสื่อมวลชน ให้ยึดมั่นปฏิบัติตามหลักวิชาชีพที่ดีและรับผิดชอบต่อสังคม มีการปรับปรุงระบบตรวจสอบสื่อและให้ประชาชนมีส่วนร่วมในการตรวจสอบ และพัฒนาภาคประชาชนให้มีความรู้เท่าทันสื่อโดยเฉพาะสื่อออนไลน์

5. ยุทธศาสตร์ด้านการสร้างการเติบโตบนคุณภาพชีวิตที่เป็นมิตรต่อสิ่งแวดล้อม

การพัฒนาเศรษฐกิจที่มุ่งการเจริญเติบโตเพื่อสร้างรายได้ให้กับประเทศ ทำให้มีการบุกรุกทำลายและใช้ประโยชน์จากทรัพยากรธรรมชาติเกินศักยภาพของระบบนิเวศ รวมทั้งก่อให้เกิดผลกระทบต่อสิ่งแวดล้อม ทั้งมลพิษทางน้ำ ทางอากาศ ขยะและของเสียอันตราย ขณะที่ขีดความสามารถและเครื่องมือในการบริหารจัดการทั้งในรูปของการบังคับควบคุม และการให้สิ่งจูงใจยังไม่สามารถที่จะทำให้เกิดการใช้ทรัพยากรอย่างคุ้มค่า และลดปริมาณของเสียลง ส่งผลให้ปัญหาความเสื่อมโทรมของทรัพยากรธรรมชาติและสิ่งแวดล้อมทวีความรุนแรง ในขณะที่ประเทศไทยยังต้องเผชิญกับความท้าทายที่สำคัญยิ่งในมิติของการพัฒนาจากการเปลี่ยนแปลงสภาพภูมิอากาศและภัยพิบัติธรรมชาติ ที่รุนแรงขึ้น ทั้งอุทกภัยและภัยแล้ง สร้างความเสียหายทั้งต่อเศรษฐกิจสังคม

และสิ่งแวดล้อม ประกอบกับพันธกรณีและข้อตกลงระหว่างประเทศ ที่มีความซับซ้อนและเข้มข้นมากขึ้น จนมาตรการด้านสังคมและสิ่งแวดล้อมส่งผลกระทบต่อการแข่งขันทางด้านการค้าและการลงทุน สภาวะดังกล่าวนำไปสู่การแย่งชิงทรัพยากร ความขัดแย้งระหว่างรัฐและประชาชนและระหว่างประชาชนที่รุนแรงมากขึ้น ดังนั้น ประเทศจึงต้องอนุรักษ์ฟื้นฟูและสร้างความมั่นคงของรากฐานทรัพยากรธรรมชาติและบริหารจัดการน้ำให้มีประสิทธิภาพ รวมทั้งยกระดับความสามารถในการป้องกันผลกระทบและการปรับตัวต่อการเปลี่ยนแปลงสภาพภูมิอากาศและภัยพิบัติธรรมชาติ ปรับตัวไปสู่รูปแบบของการผลิตและบริโภคที่ปล่อยคาร์บอนต่ำและเป็นมิตรกับสิ่งแวดล้อมมากขึ้น โดยพัฒนาการผลิตให้มีประสิทธิภาพลดการใช้พลังงานและลดการปล่อยก๊าซเรือนกระจก ทั้งนี้เพื่อวางรากฐานและสนับสนุนให้ประเทศมีการเจริญเติบโตทางเศรษฐกิจและสังคมอย่างยั่งยืน โดยตั้งเป้าหมายที่จะเพิ่มพื้นที่ป่าไม้ให้ได้ร้อยละ 40 ของพื้นที่(128 ล้านไร่) และลดการปล่อยก๊าซเรือนกระจกในภาคเศรษฐกิจ

6. ยุทธศาสตร์ด้านการปรับสมดุลและพัฒนาระบบการบริหารจัดการภาครัฐ

เพื่อให้หน่วยงานภาครัฐมีขนาดที่เหมาะสมกับบริบท ภารกิจ มีขีดสมรรถนะสูง ปราศจากการทุจริตและประพฤติมิชอบ มีกฎหมายที่เอื้อต่อการบริหารจัดการ สามารถตอบสนองความต้องการของประชาชนได้อย่างสะดวกรวดเร็ว มีประสิทธิภาพและเกิดประสิทธิผลมีความคุ้มค่า โปร่งใส และเกิดความเป็นธรรมในการให้บริการสาธารณะและสอดคล้องกับทิศทางและบริบทการเปลี่ยนแปลงของโลก จำเป็นต้องมีกรอบแนวทางในการดำเนินงานที่สำคัญ ดังนี้

(6.1) การปรับปรุงการบริหารจัดการรายได้และรายจ่ายของภาครัฐ ด้านรายได้จำเป็นต้องปฏิรูประบบภาษีทั้งระบบ เพื่อเพิ่มรายได้ของภาครัฐและเป็นเครื่องมือในการเพิ่มขีดความสามารถในการแข่งขัน และลดความเหลื่อมล้ำโดยการปรับปรุงโครงสร้างภาษี อัตราภาษี ระบบการจัดเก็บ รวมถึงการพิจารณาเพิ่มภาษีประเภทใหม่หรือแหล่งรายได้อื่นที่มิใช่ภาษี ให้สอดคล้องกับกิจกรรมทางเศรษฐกิจที่เปลี่ยนแปลงไป ทางด้านรายจ่ายจะต้องมีการปฏิรูประบบการใช้จ่ายงบประมาณให้เกิดประสิทธิภาพและประสิทธิผล โดยการปรับปรุงพระราชบัญญัติวิธีการงบประมาณ พ.ศ. 2502 และจัดให้มีกฎหมายที่เป็นกรอบในการบริหารการเงินการคลังภาครัฐมีการจัดทำงบประมาณระยะปานกลางและระยะยาว เพื่อให้เกิดกรอบในการวางแผนงบประมาณของส่วนราชการรัฐวิสาหกิจและหน่วยงานของรัฐ และสนับสนุนการขับเคลื่อนนโยบายตามยุทธศาสตร์ชาติและแผนพัฒนาเศรษฐกิจและสังคมแห่งชาติ ทั้งนี้ควรมุ่งเน้นและจัดทำงบประมาณโดยยึดที่ประเด็นการพัฒนาที่สำคัญเป็นตัวตั้ง และให้ประชาชนเข้ามามีส่วนร่วมในกระบวนการจัดทำงบประมาณได้มากขึ้น เพื่อให้ประชาชนมีความเป็นเจ้าของและติดตามตรวจสอบการใช้จ่ายงบประมาณ

(6.2) การปรับปรุงบทบาทภารกิจและโครงสร้างของหน่วยงานภาครัฐให้มีขนาดที่เหมาะสม เกิดความคุ้มค่าและรองรับกับสภาพแวดล้อมในการปฏิบัติงานที่มีความหลากหลาย ซับซ้อนมากขึ้น โดยทบทวนบทบาทภารกิจของหน่วยงานภาครัฐให้มีความเหมาะสม ยุบเลิกงานที่ไม่มีความจำเป็น ถ่ายโอนงานให้ภาคส่วนอื่น ได้แก่ ภาคเอกชน ท้องถิ่น ภาคประชาสังคมชุมชน และประชาชนรับไปดำเนินงานแทน จัดโครงสร้างหน่วยงานภาครัฐให้เหมาะสมกับบทบาทภารกิจที่รับผิดชอบพัฒนาและปรับระบบวิธีการ (23 คณะอนุกรรมการจัดทำยุทธศาสตร์และกรอบการปฏิบัติ 27 กันยายน 2558) ปฏิบัติราชการให้ทันสมัยลดความซ้ำซ้อน ลดขั้นตอนการปฏิบัติราชการ นำเทคโนโลยีและแนวทางปฏิบัติที่เป็นเลิศมาใช้เพื่อลดงบประมาณรายจ่ายด้านบุคลากร

1.8 ยุทธศาสตร์การพัฒนาการศึกษาของกระทรวงศึกษาธิการ

1. นโยบายของรัฐบาลด้านการศึกษา

1.1 จัดให้มีการปฏิรูปการศึกษาและการเรียนรู้

1.2 ปรับเปลี่ยนการจัดสรรงบประมาณสนับสนุนการศึกษา

1.3 ให้ภาคส่วนต่างๆร่วมจัดการศึกษาและเน้นการกระจายอำนาจ

1.4 พัฒนาคนทุกช่วงวัยให้มีคุณธรรมจริยธรรมและความเป็นพลเมืองดี

1.5 ส่งเสริมอาชีวศึกษาและการศึกษาระดับวิทยาลัยชุมชน

1.6 พัฒนาระบบการผลิตและพัฒนาครู

1.7 ทะนุบำรุงและอุปถัมภ์พระพุทธศาสนาและศาสนาอื่น

1.8 อนุรักษ์ฟื้นฟูและเผยแพร่มรดกทางวัฒนธรรม

1.9 สนับสนุนการเรียนภาษาต่างประเทศ

1.10 ปลูกฝังค่านิยมและจิตสำนึกที่ดี

2. นโยบายกระทรวงศึกษาธิการ (รมว.ศธ.พลเอกดาว์พงษ์ รัตนสุวรรณ)

2.1 การสร้างค่านิยมอาชีวศึกษา

2.2 การจัดการเรียนการสอนทวิภาคีร่วมกับสถานประกอบการ

2.3 การแก้ไขปัญหาทะเลาะวิวาทของนักศึกษา

2.4 การส่งเสริมอาชีวศึกษาให้มีความเป็นเลิศเฉพาะทาง

2.5 การจัดการศึกษาอาชีวศึกษาสู่มาตรฐานสากล(รวมอาชีวะอาเซียน)

3 แนวทางการปฏิรูปการศึกษากระทรวงศึกษาธิการ

3.1 หลักสูตรและกระบวนการเรียนการสอน การวัดผลประเมินผล

3.2 ผลิต พัฒนาครู คณาจารย์และบุคลากรทางการศึกษา

3.3 การทดสอบ การประเมิน การประกันคุณภาพและการพัฒนามาตรฐานการศึกษา

3.4 ขยายโอกาสทางการศึกษา การเข้าถึงบริการทางการศึกษาและการเรียนรู้อย่างต่อเนื่องตลอดชีวิต

3.5 ส่งเสริมและพัฒนาระบบเทคโนโลยีดิจิทัลเพื่อการศึกษา

3.6 พัฒนาระบบบริหารจัดการ และส่งเสริมให้ทุกภาคส่วนมีส่วนร่วมในการจัดการศึกษา

4 นโยบายกระทรวงศึกษาธิการ(เร่งด่วน)

4.1 ภายใน 1 ปี : ให้เด็กทุกคนได้เข้าถึงการศึกษาและคุณภาพอย่างเท่าเทียมกัน

4.2 ภายใน 5 ปี : ส่งเสริมให้ครูใช้ศักยภาพในการสอนอย่างเต็มที่

4.3 ภายใน 1 ปี : จะทำครูให้ครบตามเกณฑ์ ภายใน 2 ปีจะทำครูให้มีครูประจำชั้นครบทุกห้อง ภายใน 5-10 ปีจะทำให้ครูตรงสาขาวิชา

4.4 ภายใน 2 ปี : จะทำให้เด็กท่องจำในสิ่งที่ควรจำและนำสิ่งที่จำไปฝึกคิดวิเคราะห์แก้ปัญหาและนำไปประยุกต์ใช้ในชีวิตประจำวันได้ครบทุกโรงเรียน

4.5 ภายใน 5 ปี : จะทำให้มีการเรียนการสอน STEM ศึกษา (Science technology Engineering and Mathematics) ครบทุกโรงเรียน

4.6 ภายใน 3 ปี : ยกระดับภาษาอังกฤษให้นักเรียนสามารถใช้ภาษาอังกฤษเพื่อการสื่อสารในชีวิตประจำวันได้

1.9 วิสัยทัศน์และพันธกิจของจังหวัดชัยนาท

วิสัยทัศน์

"เมืองเกษตรมาตรฐาน ย่านท่องเที่ยวเพื่อการเรียนรู้ มุ่งสู่สิ่งแวดล้อมสมดุล และสังคมเป็นสุข"

พันธกิจ

1. พัฒนาการผลิตสินค้าเกษตร ให้มีคุณภาพ ได้มาตรฐานสอดคล้องกับความต้องการของตลาด

2. เพิ่มมูลค่าสินค้าเกษตร พร้อมทั้งพัฒนาการตลาดและระบบ Logistics

3. เพิ่มศักยภาพด้านการท่องเที่ยว เพื่อการเรียนรู้และวิถีชีวิตชุมชน

4. บริหารจัดการทรัพยากรธรรมชาติ และสิ่งแวดล้อมอย่างสมดุลและยั่งยืน

5. พัฒนาคนให้มีคุณภาพ มีทักษะการประกอบอาชีพ มีความรู้สู่คุณธรรมและมีสุขภาวะที่ดี

6. สร้างความมั่นคงและความปลอดภัยทางสังคม

7. น้อมนำหลักปรัชญาเศรษฐกิจพอเพียงเป็นกรอบในการพัฒนาทุกมิติ

เป้าประสงค์ภาพรวม

1. เศรษฐกิจของจังหวัดขยายตัวเพิ่มขึ้น

2. ทรัพยากรธรรมชาติอุดมสมบูรณ์และคุณภาพสิ่งแวดล้อมอยู่ในเกณฑ์มาตรฐาน

3. ประชาชนมีความสุขเพิ่มขึ้น

ประเด็นยุทธศาสตร์

1. การพัฒนาการผลิต การแปรรูป การตลาดและระบบ Logistics สินค้าเกษตรมาตรฐาน

2. การเพิ่มศักยภาพด้านท่องเที่ยวเพื่อการเรียนรู้และวิถีชีวิตชุมชน

3. การบริหารจัดการทรัพยากรธรรมชาติและสิ่งแวดล้อมอย่างสมดุลและยั่งยืน

4. การพัฒนาคุณภาพและเสริมสร้างความมั่นคงปลอดภัยทางสังคม

1.10 วิสัยทัศน์และพันธกิจของอาชีวศึกษาจังหวัดชัยนาท

วิสัยทัศน์

มุ่งมั่นสร้างคนดี มีมาตรฐานการศึกษา พัฒนาสังคม

พันธกิจ

1 เสริมสร้างโอกาสทางการศึกษา

2 พัฒนาคุณภาพและมาตรฐานการศึกษา

3 บริการสังคม

กลยุทธ์

1 จัดและเพิ่มโอกาสทางการศึกษาและการเรียนรู้ตลอดชีวิต

2 สร้างและส่งเสริมค่านิยมการศึกษาวิชาชีพ

3 ประกันคุณภาพการศึกษา

4 พัฒนางานวิจัยนวัตกรรมเทคโนโลยีและสิ่งประดิษฐ์

5 เพิ่มศักยภาพครูและบุคลากรทางการศึกษา

6 พัฒนาคุณธรรมและจริยธรรม

7 พัฒนาทักษะ คิดเป็น ทำเป็น แก้ปัญหาเป็น เพื่อการประกอบอาชีพ

8 สร้างเสริมเติมปัญญาและพัฒนาอาชีพ

ส่วนที่ 2
ข้อมูลพื้นฐานของสถานศึกษา

2.1 ปรัชญา วิสัยทัศน์ พันธกิจ ยุทธศาสตร์ และกลยุทธ์ ของวิทยาลัยเกษตรและเทคโนโลยีชัยนาท

ปรัชญา " การเกษตรก้าวไกล ปรับใช้เทคโนโลยี ตามวิถีภูมิปัญญา พัฒนาสิ่งแวดล้อม"

วิสัยทัศน์ " มุ่งมั่นผลิตและพัฒนากำลังคนด้านอาชีวศึกษาเกษตร ให้มีสมรรถนะตรงตามความต้องการของตลาดแรงงาน และเป็นที่พึ่งของเกษตรกรและชุมชน "

อัตลักษณ์ เป็นองค์กรแห่งการเรียนรู้เพื่อการพัฒนาความเป็นผู้นำ

เอกลักษณ์ ทักษะเยี่ยม

พันธกิจ

1. จัดการศึกษาและฝึกอบรมวิชาชีพให้มีสมรรถนะอาชีพ ได้มาตรฐานตรงตามความต้องการของตลาดแรงงาน
2. ขยายโอกาสทางการศึกษาวิชาชีพอย่างทั่วถึงและเสมอภาค
3. สร้างเครือข่ายความร่วมมือเพื่อให้ทุกภาคส่วนร่วมในการจัดการศึกษาและฝึกอบรมวิชาชีพ
4. สร้างนวัตกรรม พัฒนาองค์ความรู้และเทคโนโลยีที่ทันสมัยเพื่อการพัฒนาอาชีพ และการเป็นผู้ประกอบการสู่ชุมชน

เป้าประสงค์

1. จัดการศึกษาและฝึกอบรมวิชาชีพให้มีคุณภาพและสมรรถนะตามมาตรฐานวิชาชีพ
2. พัฒนาแหล่งเรียนรู้ด้านการเกษตรต้นแบบ
3. เพิ่มจำนวนผู้เรียนด้านอาชีวศึกษาเกษตรโดยขยายโอกาสทางการศึกษาวิชาชีพอย่างทั่วถึงและเสมอภาค
4. ขยายการศึกษาวิชาชีพเกษตรระบบทวิภาคี อศ.กช. และระบบทวิศึกษา
5. สร้างภาคีเครือข่ายความร่วมมือในการจัดการศึกษาและฝึกอบรมวิชาชีพ
6. วิจัย สร้างนวัตกรรม พัฒนาองค์ความรู้เพื่อการพัฒนาอาชีพ
7. สร้างผู้ประกอบการเกษตร/ธุรกิจเกษตร

ยุทธศาสตร์

1. ผลิตและพัฒนากำลังคนด้านวิชาชีพ ระดับฝีมือ และเทคนิค โดยรูปแบบการศึกษาในระบบ นอกระบบและทวิภาคี

2 พัฒนาพื้นที่และการบริหารจัดการฟาร์มให้เป็นแหล่งเรียนรู้ต้นแบบ

3. สร้างโอกาส ความเสมอภาคและเท่าเทียมทางการศึกษา

4. พัฒนาระบบบริหารจัดการ ระบบข้อมูลสารสนเทศให้สามารถใช้ทรัพยากรร่วมกันอย่างมีประสิทธิภาพ

5. สร้างเครือข่ายความร่วมมือการจัดการศึกษา เพื่อพัฒนากำลังคนด้านอาชีวศึกษาเกษตรกับทุกภาคส่วน

6. ยกระดับคุณภาพในการบริการวิชาการ วิชาชีพ สู่ชุมชน และสังคม

7. ส่งเสริมและสนับสนุนงานวิจัย การทดลองที่สอดคล้องภูมิสังคม อาชีพในท้องถิ่น

กลยุทธ์

1. พัฒนาศักยภาพครูและบุคลากรทางการศึกษา ให้มีความรู้ทักษะประสบการณ์ในวิชาชีพ

2. พัฒนาคุณภาพของผู้เรียนให้สอดคลองกับทิศทางการพัฒนาประเทศ ตามความต้องการของตลาดแรงงาน และการเตรียมความพร้อมสู่สากล

3. พัฒนาและบริหารจัดการหลักสูตรให้เป็นไปตามมาตรฐานการอาชีวศึกษา และมาตรฐานวิชาชีพ

4. พัฒนาพื้นที่งานฟาร์มให้เกิดประสิทธิภาพสูงสุดต่อการจัดการศึกษา

5. พัฒนาระบบการบริหารจัดการฟาร์มต้นแบบให้เป็นแหล่งเรียนรู้ ของนักเรียน นักศึกษาเกษตรกร และชุมชน

6. เพิ่มโอกาส ความเสมอภาค และความเท่าเทียมในการศึกษาด้านอาชีวศึกษาที่มีคุณภาพ

7. พัฒนาระบบบริหารจัดการสถานศึกษาให้มีประสิทธิภาพตามหลักธรรมาภิบาล และน้อมนำหลักปรัชญาเศรษฐกิจพอเพียงมาเป็นแนวทางในการดำเนินงาน

8. เสริมสร้างและพัฒนาระบบเทคโนโลยีสารสนเทศในการบริหารจัดการให้มีคุณภาพ

9. สร้างเครือข่ายความร่วมมือกับภาครัฐ ภาคเอกชน ภาคการศึกษาเพื่อพัฒนาการเกษตรและเกษตรอุตสาหกรรมสู่ระดับสากล

10. ส่งเสริมและสนับสนุนการสร้างเครือข่ายความร่วมมือการบริการวิชาการ วิชาชีพและสังคม

11. การดำเนินงานสนองโครงการพระราชดำริ

12. ส่งเสริมและสนับสนุนให้ครู และผู้เรียนจัดทำประกวด เผยแพร่ โครงงาน/โครงการ นวัตกรรม สิ่งประดิษฐ์ งานสร้างสรรค์ หรืองานวิจัย รวมถึง การนำไปใช้ประโยชน์ทั้งระดับสถานศึกษา ชุมชน จังหวัด ภาคและประเทศ

13. ส่งเสริมการเป็นผู้ประกอบการและพัฒนาศูนย์บ่มเพาะให้เป็นแหล่งพึ่งพิงของผู้เรียนและชุมชน

2.2 ข้อมูลพื้นฐานของสถานศึกษา

2.2.1 ประวัติสถานศึกษาโดยสังเขป

วิทยาลัยเกษตรและเทคโนโลยีชัยนาท จัดตั้งขึ้นเมื่อวันที่ 1 มกราคม 2522 เพื่อสนองนโยบายในปีเกษตรกร และเพื่อขยายการศึกษาด้านอาชีวศึกษาเกษตรให้กว้างขวางยิ่งขึ้นโดยจังหวัดชัยนาท ได้มอบที่ดินสาธารณประโยชน์ในเขตหมู่บ้านดอนแตง ตำบลหางน้ำสาคร อำเภอมโนรมย์ จังหวัดชัยนาท จำนวน 2 แปลง เลขที่ โฉนด 15963 และ 15964 เป็นที่ตั้งสถานศึกษา เมื่อวันที่ 18 มิถุนายน 2522 โดยได้ชื่อว่า “วิทยาลัยเกษตรกรรมชัยนาท” ได้เปิดรับนักเรียนแผนกวิชาเกษตรกรรม ตั้งแต่ปีการศึกษา 2524 ในหลักสูตรประกาศนียบัตรวิชาชีพ (ปวช.) พุทธศักราช 2524 ต่อมาเมื่อวันที่ 26 กันยายน 2539 ได้เปลี่ยนชื่อจาก “วิทยาลัยเกษตรกรรมชัยนาท” เป็น “วิทยาลัยเกษตรและเทคโนโลยีชัยนาท” มาจนถึงปัจจุบัน

2.2.2 ที่ตั้ง

วิทยาลัยเกษตรและเทคโนโลยีชัยนาท มีพื้นที่ทั้งหมด 1,204 ไร่ 3 งาน 67 ตารางวา ตั้งอยู่เลขที่ 134 หมู่ 3 ตำบลหางน้ำสาคร อำเภอมโนรมย์ จังหวัดชัยนาท อยู่ห่างจากกรุงเทพมหานคร ฯ ระยะทางประมาณ 191 กิโลเมตร และตั้งอยู่ห่างจากตัวเมืองจังหวัดชัยนาท ระยะทางประมาณ 18 กิโลเมตร

ทางทิศเหนือของวิทยาลัยฯ	ติดต่อกับ	หมู่บ้านหางแขยงและวัดหางแขยง
ทางทิศใต้ของวิทยาลัยฯ	ติดต่อกับ	หมู่บ้านดอนแตงและวัดดอนแตง
ทางทิศตะวันออกของวิทยาลัยฯ	ติดต่อกับ	ร.ร.ชุมชนหางน้ำสาคร ร.พ.มโนรมย์ สถานีตำรวจภูธรหางน้ำสาคร ศูนย์เมล็ดพันธุ์ข้าวชัยนาท
ทางทิศตะวันตกของวิทยาลัยฯ	ติดต่อกับ	วัดป่าสัก

หมายเลขโทรศัพท์ 056-941292 หมายเลขโทรสาร 056-431512

Website : www.cct.ac.th

E-mail : ktchainat@hotmail.com

สังกัด สำนักงานคณะกรรมการการอาชีวศึกษา

2.3 การจัดการศึกษา

การจัดการศึกษา ปัจจุบันวิทยาลัยเกษตรและเทคโนโลยีชัยนาท ได้จัดการศึกษา ในระบบ (Formal Education) และนอกระบบ ซึ่งเป็นการจัดการเรียนการสอนให้กับนักเรียน-นักศึกษาโดยเปิดสอนในหลักสูตรต่างๆ ดังต่อไปนี้

1. หลักสูตรประกาศนัยบัตรวิชาชีพ (ปวช.) พุทธศักราช 2556 และ 2562

1.1 ประเภทวิชาเกษตรกรรม

1) สาขาวิชาพืชศาสตร์

- สาขางานพืชศาสตร์ (หลักสูตร 2556 ระดับชั้น ปวช. 3 ซึ่งดำเนินการภายใต้โครงการปฏิรูปการศึกษาเกษตรเพื่อชีวิต)

2) สาขางานสัตวศาสตร์

- สาขางานสัตวศาสตร์ (หลักสูตร 2556 ระดับชั้น ปวช. 3 ซึ่งดำเนินการภายใต้โครงการปฏิรูปการศึกษาเกษตรเพื่อชีวิต และ โครงการอาชีวศึกษาเพื่อพัฒนาชนบท (อศ.กช.) และหลักสูตร 2562 ระดับชั้น ปวช.2 ซึ่งดำเนินการภายใต้โครงการอาชีวศึกษาเพื่อพัฒนาชนบท (อศ.กช.))

3) สาขางานเกษตรศาสตร์

- สาขางานการเกษตร (หลักสูตร 2556 ระดับชั้น ปวช.3 ซึ่งดำเนินการภายใต้โครงการการจัดการเรียนการสอนให้ผู้ต้องขังในเรือนจำ และ หลักสูตร 2562 ระดับชั้น ปวช.1 และ ปวช.2 ดำเนินการภายใต้โครงการปฏิรูปการศึกษาเกษตรเพื่อชีวิต,เรือนจำ, อศกช,ทวิศึกษา)

1.2 ประเภทวิชาพาณิชยกรรม

1) สาขาวิชาการบัญชี

- สาขางานการบัญชี (หลักสูตร 2562 ระดับชั้น ปวช.2)

2. หลักสูตรประกาศนัยบัตรวิชาชีพชั้นสูง (ปวส.) พุทธศักราช 2557 และ 2563

2.1 ประเภทวิชาเกษตรกรรม

1) สาขาวิชาพืชศาสตร์

- สาขางานพืชไร่ (หลักสูตร 2557 ระดับชั้น ปวส2. และหลักสูตร 2563 ระดับชั้น ปวส1.)

2) สาขาวิชาสัตวศาสตร์

- สาขางานการผลิตสัตว์ (หลักสูตร 2557 ระดับชั้น ปวส2. และหลักสูตร 2563 ระดับชั้น ปวส1.)

- สาขางานการผลิตสัตว์ (ระบบทวิภาคี) (หลักสูตร 2557 ระดับชั้น ปวส2.)

3) สาขาวิชาเกษตรศาสตร์

- สาขางานเกษตรศาสตร์ (เรือนจำ) (หลักสูตร 2557 ระดับชั้น ปวส2. และหลักสูตร 2563 ระดับชั้น ปวส1.)

3. หลักสูตรระยะสั้น (นอกระบบ)

3.1 โครงการเกษตรระยะสั้น

2.4 สภาพชุมชน เศรษฐกิจ และสังคมของสถานศึกษา

วิทยาลัยเกษตรและเทคโนโลยีชัยนาทเป็นสถานศึกษาขนานเล็ก ที่มีพื้นที่ใช้สอยและอาคารเรียนเหมาะสมกับมีจำนวนบุคลากรทางการศึกษาและจำนวนผู้เรียน สภาพเศรษฐกิจของวิทยาลัยฯไม่คล้องตัวนักเนื่องจากกำลังและปัจจัยการผลิตที่ก่อให้เกิดรายได้สถานศึกษามีน้อย และสภาพสังคมความเป็นอยู่ของนักเรียนนักศึกษาดูแลกันแบบพี่น้องให้ความช่วยเหลือ เอื้อเฟื้อซึ่งกันและกัน ครูสามารถให้การดูแลผู้เรียนได้อย่างเท่าเทียมและใกล้ชิดเนื่องจากจำนวนผู้เรียนไม่มาก และผู้บริหารสถานศึกษาใช้หลักเมตตาธรรมและหลักธรรมาภิบาลในการบริหารจัดการสถานศึกษา

ข้อมูลอาคารสถานที่

มีอาคาร รวม ทั้งสิ้น 65 หลัง มีห้องเรียน ห้องปฏิบัติการ ทั้งสิ้น 199 ห้อง ได้แก่

1.	อาคารอำนวยการ	จำนวน	1	หลัง	9 หลัง
2.	อาคารเรียน	จำนวน	7	หลัง	32 หลัง
3.	อาคารปฏิบัติงาน	จำนวน	2	หลัง	4 หลัง
4.	อาคารพัสดุ	จำนวน	3	หลัง	7 หลัง
5.	อาคาร อกท.	จำนวน	1	หลัง	3 หลัง
6.	อาคารหอพักนักเรียน	จำนวน	18	หลัง	63 หลัง
7.	อาคารสหกรณ์	จำนวน	1	หลัง	5 หลัง
8.	อาคารบ้านพักคนงาน	จำนวน	7	หลัง	21 หลัง
9.	อาคารบ้านพักครู	จำนวน	20	หลัง	47 หลัง
10.	อาคารหอประชุม	จำนวน	3	หลัง	3 หลัง
11.	อาคารวิทยบริการ	จำนวน	1	หลัง	4 หลัง
12.	อาคาร Stratdy Room	จำนวน	1	หลัง	1 หลัง

แผนภูมิโครงสร้างการบริหารสถานศึกษา
วิทยาลัยเกษตรและเทคโนโลยีชัยนาท

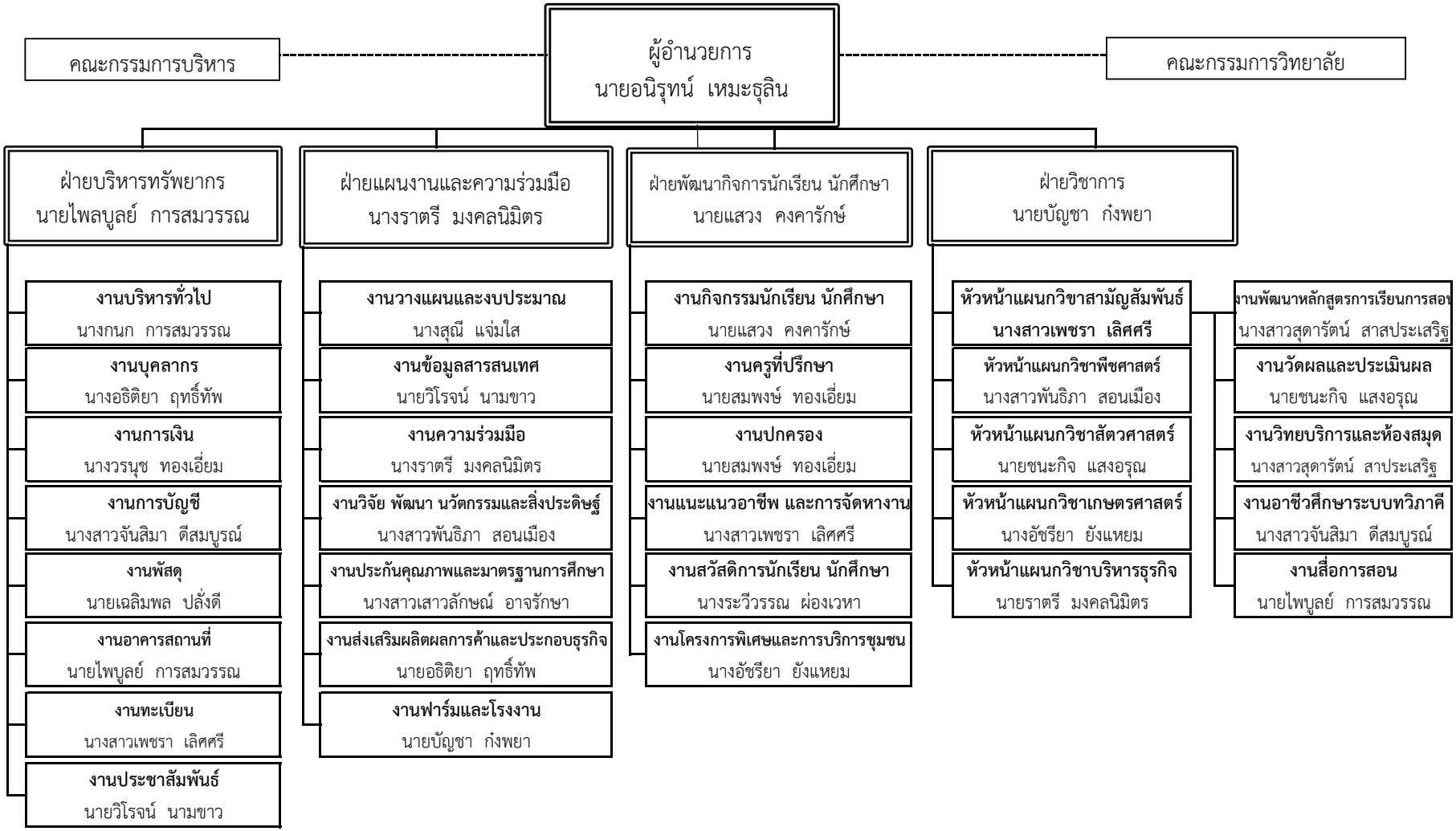

6. ข้อมูลบุคลากร

วิทยาลัย เกษตรและเทคโนโลยีชัยนาท

6.1 อัตรากำลัง ปี 2564 ข้อมูล ณ วันที่ ตุลาคม 2563

ผู้ให้ข้อมูล งานบุคลากร

อัตรากำลังของวิทยาลัยเกษตรและเทคโนโลยีตาก	**มีบุคลากรทั้งสิ้น**	**46**	**คน**

ก. ข้าราชการ		**16 คน**
1 ผู้บริหาร	1 คน	
2 ข้าราชการครู	12 คน	
3 บุคลากรทางการศึกษา	3 คน	
ข. ลูกจ้างประจำ		**8 คน**
1 ทำหน้าที่สอน	- คน	
2 ทั่วไป/สนับสนุน	8 คน	
ค. พนักงานราชการ		**4 คน**
1 ทำหน้าที่สอน	4 คน	
2 ทั่วไป/สนับสนุน	คน	
ง. ลูกจ้างชั่วคราว		**18 คน**
1 ทำหน้าที่สอน	3 คน	
2 ทั่วไป/สนับสนุน	9 คน	
จ้างเหมาบริการ	6 คน	

จ. มีข้าราชการ/ลูกจ้าง มาช่วยราชการ	**-**	**คน**
ฉ. มีข้าราชการ/ลูกจ้าง ไปช่วยราชการที่อื่น		**คน**

ช. มีอัตราว่าง ไม่มีคนครอง		**14 คน**
1 ข้าราชการ	14 คน	
2 ลูกจ้างประจำ	- คน	

6.2 ข้อมูลบุคลากร จำแนกตามวุฒิการศึกษา คน

	ก. ครูผู้สอน		ข. เจ้าหน้าที่ทั่วไป/สนับสนุน		รวม	
- ต่ำกว่า ม.6		คน	14	คน	14	**คน**
- ปวช./ม.6		คน	2	คน	2	**คน**
- ปวส./อนุปริญญาตรี		คน	4	คน	4	**คน**
- ปริญญาตรี	15	คน	6	คน	21	**คน**
- ปริญญาโท	5	คน		คน	5	**คน**
- ปริญญาเอก		คน	-	คน		**คน**
รวม	**20**	**คน**	**รวม** **26**	**คน**	**46**	**คน**

6.3 ข้อมูลลูกจ้างชั่วคราว จำแนกตามแหล่งเงินที่จ้าง

	ก. ครูผู้สอน		ข. เจ้าหน้าที่ทั่วไป/สนับสนุน		รวม	
- จ้างด้วยงบบุคลากร		คน		คน		**คน**
- จ้างด้วยงบดำเนินงาน		คน		คน		**คน**
- จ้างด้วยงบเงินอุดหนุน	2	คน	15	คน	17	**คน**
- จ้างด้วยเงินรายได้ (บกศ.)		คน		คน		**คน**
- จ้างด้วยเงินอื่น ๆ	1	คน		คน	1	**คน**
รวม	**.**	**คน**	**รวม** **15**	**คน**	**18**	**คน**

2.6.3 ข้อมูลบุคลากรทั้งหมด

ข้าราชการ รวม 17 คน

ชื่อ – สกุล	วุฒิการศึกษา	ตำแหน่ง	ปฏิบัติหน้าที่	
			สอนวิชา	สนับสนุน/ธุรการทั่วไป
1.นายอนิรุทน์ เหมะธุลิน	ปริญญาโท	ผู้อำนวยการ	-	1.บริหารสถานศึกษา
2.นายแสวง คงคารักษ์	ปริญญาตรี	ครูชำนาญการ	แผนกสัตวศาสตร์	1.ปฏิบัติหน้าที่รองผู้อำนวยการฝ่ายพัฒฯ 2.หัวหน้างานกิจกรรม 3.หัวหน้ากิจกรรม นศท.
3.นายบัญชา ก๋งยา	ปริญญาตรี	ครูชำนาญการ	แผนกสัตวศาสตร์	1.ปฏิบัติหน้าที่รองผู้อำนวยการฝ่ายวิชาการ 2.หัวหน้างานฟาร์มและโรงงาน 3.หัวหน้าศูนย์การเรียนรู้และพัฒนาอาชีพ 4.หัวหน้างานบริการและซ่อมบำรุงเครื่องทุ่นแรงงานฟาร์ม
4.นายไพบูลย์ การสมวรรณ	ปริญญาตรี	ครูชำนาญการพิเศษ	แผนกสัตวศาสตร์	1.ปฏิบัติหน้าที่รองผู้อำนวยการฝ่ายทรัพย์ฯ 2.หัวหน้างานอาคารสถานที่ 3.หัวหน้างานสื่อการเรียนการสอน 4.หัวหน้างานโครงการ อศ.กช
5.นางราตรี มงคลนิมิตร	ปริญญาโท	ครูชำนาญการพิเศษ	แผนกบริหารธุรกิจ	1.ปฏิบัติหน้าที่รองผู้อำนวยการฝ่ายแผนฯ 2.หัวหน้าแผนกวิชาบริหารธุรกิจ 3.หัวหน้างานโครงการจัดการศึกษาทวิศึกษา 4.หัวหน้างานความร่วมมือ 5.หัวหน้างานควบคุมภายใน

ชื่อ – สกุล	วุฒิการศึกษา	ตำแหน่ง	ปฏิบัติหน้าที่	
			สอนวิชา	สนับสนุน/ธุรการทั่วไป
6.นางสาวพันธิภา สอนเมือง	ปริญญาโท	ครูชำนาญการพิเศษ	แผนกพืชศาสตร์	1.หัวหน้าแผนกพืชศาสตร์ 2.หัวหน้างานวิจัย นวัตกรรมและสิ่งประดิษฐ์ 3.หัวหน้างานโครงการอนุรักษ์พันธุกรรมพืช
7. นายชนะกิจ แสงอรุณ	ปริญญาตรี	ครูชำนาญการ	แผนกสัตวศาสตร์	1.หัวหน้าแผนกวิชาสัตวศาสตร์ 2.หัวหน้างานวัดผลประเมินผล 3.หัวหน้างานโครงการชีววิถีฯ
8. นางอัชรียา ยังแหยม	ปริญญาตรี	ครูชำนาญการพิเศษ	แผนกเกษตรศาสตร์	1.หัวหน้าแผนกวิชาเกษตรศาสตร์ 2.หัวหน้างานโครงการพิเศษและบริการชุมชน
9. นายสมพงษ์ ทองเอี่ยม	ปริญญาตรี	ครูชำนาญการ	แผนกเกษตรศาสตร์	1.หัวหน้างานครูที่ปรึกษา 2.หัวหน้างานปกครอง 3.หัวหน้ากิจกรรมกีฬาและนันทนาการ
10.นางอธิติยา ฤทธิ์ทัพ	ปริญญาโท	ครูชำนาญการ	แผนกเกษตรศาสตร์	1.หัวหน้างานบุคลากร 2.หัวหน้างานส่งเสริมผลิตผลการค้าและการประกอบธุรกิจ
11.นางระวีวรรณ ผ่องเวหา	ปริญญาตรี	ครูชำนาญการ	แผนกเกษตรศาสตร์	1.หัวหน้างานสวัสดิการนักเรียนนักศึกษา
12.นายเฉลิมพล ปลั่งดี	ปริญญาตรี	ครู	แผนกเกษตรศาสตร์	1.หัวหน้างานพัสดุ 2.หัวหน้างานยานพาหนะ 3.หัวหน้างานครูพี่เลี้ยงนักเรียนนักศึกษา
13.นางสุณี แจ่มใส	ปริญญาตรี	ครูชำนาญการ	แผนกบริหารธุรกิจ	1.หัวหน้างานวางแผนและงบประมาณ

ชื่อ – สกุล	วุฒิการศึกษา	ตำแหน่ง	ปฏิบัติหน้าที่	
			สอนวิชา	สนับสนุน/ธุรการทั่วไป
14.นางสาวเพชรา เลิศศรี	ปริญญาตรี	ครู	แผนกสามัญสัมพันธ์	1.หัวหน้าแผนกวิชาสามัญสัมพันธ์ 2.หัวหน้างานทะเบียน 3.หัวหน้างานแนะแนวอาชีพและจัดหางาน 4.หัวหน้างานกิจกรรมลูกเสือ
15.นางกนก การสมวรรณ	ปริญญาตรี	เจ้าพนักงานธุรการ	-	1.หัวหน้างานบริหารงานทั่วไป
16.นางวรนุช ทองเอี่ยม	ปริญญาตรี	เจ้าพนักงานการเงิน	-	1.หัวหน้างานการเงิน
17.นางรัชดา ธัญญเจริญ	ปริญญาตรี	เจ้าพนักงานธุรการ	-	1.เจ้าหน้าที่งานบุคลากร 2.เจ้าหน้าที่งานพัสดุ

ลูกจ้างประจำ รวม 8 คน

ชื่อ – สกุล	วุฒิการศึกษา	ตำแหน่ง	ปฏิบัติหน้าที่	
			สอนวิชา	สนับสนุน/ธุรการทั่วไป
1.นางประพันธ์ สินชัย	ประถม 4	พนักงานบริการเอกสารทั่วไป	-	1.เจ้าหน้าที่ศูนย์การเรียนรู้อาชีพเลี้ยงสุกร
2.นายสมพงษ์ มั่นอินทร์	ประถม 4	ช่างเครื่องยนต์	-	1.เจ้าหน้าที่งานอาคารสถานที่และตกแต่ง
3.นายบุญเลิศ แป้นโพธิ์	ประถม 4	ช่างเครื่องยนต์	-	1.พนักงานขับเครื่องจักรกล
4.นายอำนาจ นาคเมือง	ประถม 4	พนักงานขับรถยนต์	-	1.ขับรถยนต์ราชการ
5.นายวิเชียร เทศธรรม	ประถม 4	พนักงานขับเครื่องจักรกลขนาดกลาง	-	1.หัวหน้าคนงานพนักงานขับเครื่องจักรกล
6.นางทองพราว เทศธรรม	ประถม 4	พนักงานบริการเอกสารทั่วไป	-	1.เจ้าหน้าที่งานอาคารสถานที่และตกแต่ง
7.นายสังวาล เถื่อนยัง	ประถม 4	พนักงานขับเครื่องจักรกลขนาดหนัก	-	1.เจ้าหน้าที่งานอาคารสถานที่และเจ้าหน้าที่งานฟาร์มและโรงงาน
8.นายสุรัช สงสัย	มัธยม 3	พนักงานขับเครื่องจักรกลขนาดเบา	-	1.เจ้าหน้าที่งานอาคารสถานที่และตกแต่ง

พนักงานราชการ รวม 4 คน

ชื่อ – สกุล	วุฒิการศึกษา	ตำแหน่ง	ปฏิบัติหน้าที่	
			สอนวิชา	สนับสนุน/ธุรการทั่วไป
1.นายวิโรจน์ นามขาว	ปริญญาตรี	พนักงานราชการครู	แผนกบริหารธุรกิจ	1.หัวหน้างานประชาสัมพันธ์ 2.หัวหน้างานศูนย์ข้อมูลสารสนเทศ 3.หัวหน้างานศูนย์บ่มเพาะ
2.นางสาวจันสิมา ดีสมบูรณ์	ปริญญาโท	พนักงานราชการครู	แผนกบริหารธุรกิจ	1.หัวหน้างานบัญชี 2.หัวหน้างานอาชีวศึกษาระบบทวิภาคี
3.นางสาวเสาวลักษณ์ อาจรักษา	ปริญญาตรี	พนักงานราชการครู	แผนกสามัญสัมพันธ์	1.หัวหน้างานประกันคุณภาพและมาตรฐานการศึกษา 2.หัวหน้างานกิจกรรม อกท .
4.นางสาวสุดารัตน์ สาประเสริฐ	ปริญญาตรี	พนักงานราชการครู	แผนกสามัญสัมพันธ์	1.หัวหน้างานพัฒนาหลักสูตรการเรียนการสอน 2.หัวหน้างานวิทยบริการและห้องสมุด

ลูกจ้างชั่วคราว รวม 18 คน

ชื่อ – สกุล	วุฒิการศึกษา	ตำแหน่ง	ปฏิบัติหน้าที่	
			สอนวิชา	สนับสนุน/ธุรการทั่วไป
1.นายสมพงษ์ ทองเด็จ	ปริญญาตรี	ครูผู้ทรงคุณค่า	แผนกพืชศาสตร์	-
2.นายธานินทร์ ทรัพย์เหมือน	ปริญญาตรี	ครูจ้างสอน	แผนกพืชศาสตร์	1.หัวหน้างานฟาร์มไม้ดอกไม้ประดับ
3.น.ส.ฐิติกาญจน์ รักสายสกุลทวี	ปริญญาตรี	ครูจ้างสอน	แผนกเกษตรศาสตร์	1.เจ้าหน้าที่งานสวัสดิการพยาบาล
4.นางวรกานต์ นามขาว	ปวส.	เจ้าหน้าที่งานเอกสารการพิมพ์	-	1.ประจำงานเอกสารงานพิมพ์ 2.ประจำงานบริหารงานทั่วไป 3.ครูพี่เลี้ยงหอพักหญิง
5.นางสาวสุมิตรา โพธิ์ตะเภา	ปวส.	เจ้าหน้าที่งานการเงินและบัญชี	-	1.ประจำงานการเงิน 2.ประจำงานบัญชี
6.นางอัมพิกา เอี่ยมสำอางค์	ปวช.	เจ้าหน้าที่งานพัสดุ	-	1.ประจำงานพัสดุ 2.ประจำงานประกันคุณภาพการศึกษา
7.นางสาวนฤมล สงสัย	ปริญญาตรี	เจ้าหน้าทะงานทะเบียน	-	1.ประจำงานทะเบียน 2.ประจำงานแนะแนวอาชีพและจัดหางาน
8.นางสาวกาญจนา เถื่อนยัง	ปริญญาตรี	เจ้าหน้าที่ศูนย์วิทยบริการ	-	1.ประจำงานห้องสมุด 2.เจ้าหน้าที่ธุรการฝ่ายวิชาการ 3.เจ้าหน้าที่ธุรการฝ่ายพัฒฯ
9.นายอิทธิ ชูพินิจ	ปวส.	เจ้าหน้าที่งานยานพาหนะ	-	1.ขับรถยนต์ราชการ
10.จักริน อินทร์นุ่ม	ปริญญาตรี	เจ้าหน้าที่งานฟาร์มและโรงงาน	-	1.ประจำงานฟาร์มและโรงงาน

ชื่อ – สกุล	วุฒิการศึกษา	ตำแหน่ง	ปฏิบัติหน้าที่	
			สอนวิชา	สนับสนุน/ธุรการทั่วไป
11.นางสาวชริษา พูนชื่น	มัธยม 3	เจ้าหน้าที่ศูนย์การเรียนรู้ฯ อาชีพผลิตไม้ดอกไม้ประดับ	-	1.ดูแลเรือนเพาะชำ 2.ขยายพันธ์ไม้ประดับ
12.นายสิงห์ พุทธโกสัย	ประถม 4	เจ้าหน้าที่ศูนย์การเรียนรู้ฯ อาชีพเลี้ยงโคเนื้อและกระบือ	-	1.ปฏิบัติงานเลี้ยงโคและกระบือ
13.นางมัดชรีพร พุทธโกสัย	ประถม 4	เจ้าหน้าที่ศูนย์การเรียนรู้ฯ อาชีพเลี้ยงโคเนื้อและกระบือ	-	1.ปฏิบัติงานเลี้ยงโคและกระบือ
14.นายพยุง กันฉุน	ประถม 4	เจ้าหน้าที่ศูนย์การเรียนรู้ฯ อาชีพการเลี้ยงแพะ-แกะ	-	1.ปฏิบัติงานเลี้ยงแพะ-แกะ
15.นางสาวสุรัตน แตงฉ่ำ	มัธยม 6	เจ้าหน้าที่โรงอาหารโครงการ ปฏิรูปฯ	-	1.ปฏิบัติงานปรุงอาหารเตรียม วัสดุประกอบอาหาร
16.นางสาวสีนวล แตงฉ่ำ	ประถม 4	เจ้าหน้าที่โรงอาหารโครงการ ปฏิรูปฯ	-	1.ปฏิบัติงานปรุงอาหารเตรียม วัสดุประกอบอาหาร
17.นายวิวัช เถื่อนยัง	ประถม 4	เจ้าหน้าที่ยามรักษาการ	-	1.ยามรักษาการณ์กลางวัน 2.ยามรักษาการณ์กลางคืน
18.นายณัฐวุฒิ บุญสุภา	ปวส.	เจ้าหน้าที่ยามรักษาการ	-	1.ยามรักษาการณ์กลางวัน 2.ยามรักษาการณ์กลางคืน

7. ข้อมูลนักเรียน นักศึกษา

7.1 จำนวนนักเรียนนักศึกษา ปัจจุบัน

ปีการศึกษา 2563 (ปีปัจจุบัน)

1. หลักสูตรในระบบ/ต่อเนื่อง รวมทั้งสิ้น 553 คน หน่วย : คน

ประเภทวิชา/สาขา	ภาคเรียนที่ 2/2563(ปีปัจจุบัน)										รวมทั้งสิ้น
	ระดับ ปวช.				ระดับ ปวส.			ระดับ ป.ตรี/ปทส.			
	ปีที่ 1	ปีที่ 2	ปีที่ 3	รวม	ปีที่ 1	ปีที่ 2	รวม	ปีที่ 1	ปีที่ 2	รวม	
รวมทั้งสิ้น	194	139	103	436	75	42	117				553
1. ประเภทวิชา เกษตรกรรม											
- สาขาวิชา/งาน เกษศาสตร์ (ปฏิรูป)	51	45	38	134							134
- สาขาวิชา/งาน เกษศาสตร์ (เรือนจำ)	43	19	19	81							81
- สาขาวิชา/งาน เกษศาสตร์ (อศ.กช.)	73	44	18	135							135
- สาขาวิชา/งาน การเกษตร (ทวิศึกษา)	27	27	28	82							82
2. ประเภทวิชา พณิชยกรรม											
- สาขาวิชา/งาน การบัญชี	-	4	-	4							4
3. ประเภทวิชา เกษตรกรรม											
- สาขาวิชา/งาน พืชไร่					7	12	19				19
- สาขาวิชา/งาน การผลิตสัตว์					7	10	17				17
- สาขาวิชา/งาน เกษตรศาสตร์ (เรือนจำ)					61	20	81				81

2. หลักสูตรนอกระบบ/ระยะสั้น ทั้งปีการศึกษา (2563) รวมทั้งสิ้น 160 คน

2.1 หลักสูตรวิชาชีพระยะสั้น .....-..... คน

2.2 หลักสูตรเสริมวิชาชีพ (แกนมัธยม) .....-..... คน

2.3 หลักสูตรเกษตรฯระยะสั้น .....160..... คน

2.4 หลักสูตรระยะสั้น ตชด. .....-..... คน

2.3 หลักสูตร ปชด. .....-..... คน

2.4 หลักสูตรอื่น ๆ(108 อาชีพ) .....-..... คน

Jin

7.2 เป้าหมายจำนวนนักเรียน นักศึกษา

ปีการศึกษา 2564 (ปีต่อไป)

1. หลักสูตรในระบบ/ต่อเนื่อง **รวมทั้งสิ้น** 658 คน **หน่วย : คน**

ประเภทวิชา/สาขา	ภาคเรียนที่ 1/2564(ปีปัจจุบัน)										รวมทั้งสิ้น
	ระดับ ปวช.				ระดับ ปวส.			ระดับ ป.ตรี/ปทส.			
	ปีที่ 1	ปีที่ 2	ปีที่ 3	รวม	ปีที่ 1	ปีที่ 2	รวม	ปีที่ 1	ปีที่ 2	รวม	
รวมทั้งสิ้น	170	194	139	503	80	75	155				658
1. ประเภทวิชา เกษตรกรรม											
- สาขาวิชา/งาน เกษศาสตร์ (ปฏิรูป)	60	51	45	156							156
- สาขาวิชา/งาน เกษศาสตร์ (เรือนจำ)	30	43	19	92							92
- สาขาวิชา/งาน เกษศาสตร์ (อศ.กช.)	50	73	44	167							167
- สาขาวิชา/งาน การเกษตร (ทวิศึกษา)	30	27	27	84							84
2. ประเภทวิชา พณิชยกรรม											
- สาขาวิชา/งาน การบัญชี		-	4	4							4
3. ประเภทวิชา เกษตรกรรม											
- สาขาวิชา/งาน พืชไร่					15	7	22				22
- สาขาวิชา/งาน การผลิตสัตว์					15	7	22				22
- สาขาวิชา/งาน เกษตรศาสตร์ (เรือนจำ)					50	61	111				111

2. หลักสูตรนอกระบบ/ระยะสั้น **ทั้งปีการศึกษา (2564)** **รวมทั้งสิ้น** 160 คน

2.1 หลักสูตรวิชาชีพระยะสั้น .....-..... คน

2.2 หลักสูตรเสริมวิชาชีพ (แกนมัธยม) .....-..... คน

2.3 หลักสูตรเกษตรฯระยะสั้น .....160..... คน

2.4 หลักสูตรระยะสั้น ตชด. .....-..... คน

2.3 หลักสูตร ปชด. .....-..... คน

2.4 หลักสูตรอื่น ๆ(108 อาชีพ) .....-..... คน

Jin

ส่วนที่ 3

แผนปฏิบัติราชการและแผนใช้จ่ายเงินงบประมาณ

วิทยาลัยเกษตรและเทคโนโลยีชัยนาท

3.1 สรุปผลการใช้จ่ายเงิน ปีที่ผ่านมา (ปีงบประมาณ พ.ศ. 2563)

หน่วย : บาท

แผนงาน/งบรายจ่าย	ผลการใช้จ่ายเงินปีปัจจุบัน (ปี 2563) ผลผลิต/โครงการ							รวมทั้งสิ้นเป็นเงิน
		ผลผลิต				จัดการศึกษาขั้นพื้นฐาน	โครงการยุทธศาสตร์	
		ปวช.	ปวส.	ระยะสั้น	รวมผลผลิต			
1. แผนงาน	**1,083,720**	**15,765,740**	**374,300**	**91,300**	**17,315,060**	**4,383,505**	**2,128,300**	**23,826,865**
- งบบุคลากร	1,083,720				**1,083,720**			**1,083,720**
- งบดำเนินงาน		1,397,900	374,300	43,300	**1,815,500**			**1,815,500**
- งบลงทุน		14,130,000			**14,130,000**			**14,130,000**
- งบเงินอุดหนุน		237,840		48,000	**285,840**	**4,383,505**	**187,500**	**4,856,845**
- งบรายจ่ายอื่น								**-**
โครงการจัดหาบุคลากรสนับสนุนเพื่อคืนครูให้นักเรียน							117,600	**117,600**
จัดการศึกษาคู่ขนานมัธยมศึกษาตอนปลาย-ปวช.(ทวิศึกษา)							768,600	**768,600**
ส่งเสริมการประกอบการอาชีพอิสระในกลุ่มผู้เรียนอาชีวศึกษา							135,000	**135,000**
โครงการเร่งประสิทธิภาพการสอนครูอาชีวศึกษา							189,600	**189,600**
โครงการพัฒนาทักษะอาชีพให้กับผู้เรียนตามนโยบายลดเวลาเรียนเพิ่มเวลารู้							50,000	**50,000**
การขยายและยกระดับอาชีวศึกษาทวิภาคี							28,000	**28,000**
พัฒนารูปแบบและยกระดับภณภาพศูนย์ซ่อมสร้างเพื่อชุมชน							300,000	**300,000**
ลดปัญหาการออกกลางคันของผู้เรียนอาชีวศึกษา							22,000	**22,000**
พัฒนาการศึกษาวาชีพตามแนวพระราชดำริ							30,000	**30,000**
โครงการอาชีวะต้านยาเสพติด							20,000	**20,000**
โครงการเกษตรเพื่อชีวิต"เกษตรรุ่นใหม่ใส่ใจมาตรฐาน ประจำปี 2563							60,000	**60,000**
ปลูกจิสำนึกรักษาทรัพยากรป่าไม้							70,000	**70,000**
จ้างครูวิชาชีพผู้ทรงคุณค่า							150,000	**150,000**

Jin

ส่วนที่ 3

3.2 ประมาณการรายรับ - รายจ่าย ปีงบประมาณ พ.ศ. 2564 (ปีต่อไป)

วิทยาลัยเกษตรและเทคโนโลยีชัยนาท

1. ประมาณการรายรับ				**15,039,391.50 บาท**
ก. เงินรายได้ (บกศ.) ยกมา			**1,563,756.23 บาท**	
- ยอดยกมาจากปีปัจจุบัน	574,756.23	บาท		
- คาดว่ามีรายรับในปีต่อไป	989,000	บาท		
ข. เงินงบประมาณ ปี 2564 (ปีต่อไป) ที่คาดว่าจะได้รับ			**13,475,635 บาท**	
งบบุคลากร	1,137,906	บาท		
งบดำเนินงาน	2,003,500	บาท		
งบลงทุน	4,820,000	บาท		
งบเงินอุดหนุน	4,241,629.27	บาท		
งบรายจ่ายอื่น	1,272,600	บาท		

2. ประมาณการรายจ่าย				**15,039,391.50 บาท**
งบบุคลากร			**2,103,426 บาท**	
- ค่าตอบแทนพนักงานราชการ	1,137,906	บาท		
- ค่าจ้างชั่วคราว	965,520	บาท		
งบดำเนินงาน			**3,001,435 บาท**	
- ตอบแทน	198,000	บาท		
- ใช้สอย	1,398,460	บาท		
- วัสดุ	118,975	บาท		
- สาธารณูปโภค	1,286,000	บาท		
งบลงทุน			**4,875,300 บาท**	
- ครุภัณฑ์	55,300	บาท		
- สิ่งก่อสร้าง	4,820,000	บาท		
งบเงินอุดหนุน			**1,106,130 บาท**	
- อศ.กช.	300,000	บาท		
- อุดหนุนโครงการจัดการศึกษาตั้งแต่ระดับอนุบาลจนการศึกษาขั้นพื้นฐาน	806,130	บาท		

2. ประมาณการรายจ่าย (ต่อ)

งบรายจ่ายอื่น			**292,000 บาท**
-โครงการยกระดับคุณภาพการจัดอาชีวศึกษาทวิภาคี	15,000	บาท	
ศูนย์ซ่อมสร้างเพื่อชุมชน(Fix It Center)	200,000	บาท	
- โครงการสถานศึกษาตามหลักปรัชญาเศรษฐกิจพอเพียง	35,000	บาท	
- โครงการศูนย์บ่มเพาะ	12,000	บาท	
- ชีววิถีเพื่อการพัฒนาอย่างยั่งยืน	20,000	บาท	
- โครงการลดปัญหาการออกกลางคันของผู้เรียนอาชีวศึกษา	10,000	บาท	
โครงการตามภาระงานสถานศึกษา	3,661,100.50	บาท	
สำรองเพื่อสนับสนุนงานนโยบาย		บาท	

ส่วนที่ 3

3.3 สรุปงบหน้ารายจ่ายปีงบประมาณ พ.ศ. 2564

วิทยาลัยเกษตรและเทคโนโลยีชัยนาท

หน่วย : บาท

รายการ/งบประมาณ/ประเภท	แผนการใช้จ่ายเงินปีตามแผนปฏิบัติการ (ปี 2564) แหล่งเงิน ผลผลิต/โครงการ										ร้อยละของยอดจัดสรร
	แผนบุคลากรภาครัฐ	ผลผลิต			งบสนับสนุนค่าใช้จ่ายในการจัดการศึกษา			โครงการยุทธศาตร์	เงินรายได้สถานศึกษา	รวมทั้งสิ้น	
		ปวช.	ปวส.	ระยะสั้น	ค่าจัดการเรียนการสอน	กิจกรรมพัฒนาผู้เรียน	ค่าหนังสือ ค่าอุปกรณ์ ค่าเครื่องแต่งกาย				
ยอดจัดสรร	1,137,906	6,217,900	374,300	231,300	2,255,450	223,725	806,130	1,272,600	989,000.00	13,508,311	
ยอดยกมา ณ วันที่ 1 ต.ค. 63	-	-	-	-	**956,324.27**	-	-	-	574,756.23	**1,531,080.50**	
รวมรายรับจากโครงการจากเงินงบประมาณ เงินรายได้สถานศึกษา	**1,137,906**	**6,217,900**	**374,300**	**231,300**	**3,211,774**	**223,725**	**806,130**	**1,272,600**	**1,563,756.23**	**15,039,391.50**	
รวมรายจ่ายจากโครงการจากเงินงบประมาณ เงินรายได้สถานศึกษา	**1,137,906**	**6,217,900**	**374,300**	**231,300**	**3,211,774**	**223,725**	**806,130**	**1,272,600**	**1,563,756**	**15,039,391.50**	**100**
1.งบบุคลากร	**1,137,906**	-	-	-	**847,920**	-		**117,600**	-	**2,103,426**	**13.99**
1.1 ค่าตอบแทนพนักงานราชการ	1,137,906									1,137,906	7.57
1.2 ค่าจ้างชั่วคราว	-				847,920			117,600		965,520	6.42
2.งบดำเนินงาน	-	**942,300**	**246,455**	-	**982,680**	-		-	**680,000**	**2,851,435**	**18.96**
2.1 ค่าตอบแทน	-	-	-	-	**198,000**	-		-	-	**198,000**	**1.32**
2.1.1. ค่าครองชีพลูกจ้างชั่วคราว					198,000					198,000	1.32
2.2 ค่าใช้สอย	-	**42,300**	**200,000**	-	**706,160**	-		-	**300,000**	**1,248,460**	**8.30**
2.2.1 ค่าจ้างเหมาบริการ	-				648,000					648,000	4.31
2.2.2 ค่าสมทบประกันสังคมพนักงานราชการ		42,300			-					42,300	0.28
2.2.3 ค่าสมทบประกันสังคมลูกจ้างชั่วคราว	-				58,160					58,160	0.39
2.2.4 ค่าเดินทางไปราชการ	-		200,000						300,000	500,000	3.32
2.3 ค่าวัสดุ	-	-	**46,455**	-	**72,520**	-		-	-	**118,975**	**0.79**

รายการ/งบประมาณ/ประเภท	แผนการใช้จ่ายเงินปีตามแผนปฏิบัติการ (ปี 2564) แหล่งเงิน ผลผลิต/โครงการ										ร้อยละของยอดจัดสรร
	แผนบุคลากรภาครัฐ	ผลผลิต			งบสนับสนุนค่าใช้จ่ายในการจัดการศึกษา			โครงการยุทธศาตร์	เงินรายได้สถานศึกษา	รวมทั้งสิ้น	
		ปวช.	ปวส.	ระยะสั้น	ค่าจัดการเรียนการสอน	กิจกรรมพัฒนาผู้เรียน	ค่าหนังสือ ค่าอุปกรณ์ ค่าเครื่องแต่งกาย				
วัสดุการศึกษา											
2.3.1 แผนกวิชาพืชศาสตร์			8,500		8,550					17,050	0.11
2.3.2 แผนกวิชาสัตวศาสตร์			16,800		12,000					28,800	0.19
2.3.3 แผนกวิชาบริหารธุรกิจ			15,835		-					15,835	0.11
2.3.4 แผนกวิชาเกษตรศาสตร์			5,320		51,970					57,290	0.38
2.4 ค่าสาธารณูปโภค	-	900,000	-	-	6,000	-		-	380,000	1,286,000	8.55
2.4.1 ค่าไฟฟ้า		820,000							380,000	1,200,000	7.98
2.4.2 ค่าน้ำประปา		-			6,000					6,000	0.04
2.4.3 ค่าโทรศัพท์		10,000			-					10,000	0.07
2.4.4 ค่าไปรษณีย์		12,000			-					12,000	0.08
2.4.5 ค่าบริการอินเทอร์เน็ต		58,000			-					58,000	0.39
3.งบลงทุน	-	4,820,000	-	-	-	-		-	55,300	4,875,300	32.42
3.1 ครุภัณฑ์	-	-	-	-	-	-		-	55,300	55,300	0.37
3.1.1 เครื่องคอมพิวเตอร์ สำหรับงานประมวลผล									46,000	46,000	0.31
3.1.2 เครื่องสำรองไฟฟ้า ขนาด 800 VA									5,000	5,000	0.03
3.1.3 เครื่องพิมพ์แบบฉีดหมึกพร้อมติดตั้งถังหมึกพิมพ์									4,300	4,300	0.03
3.2 ที่ดินและสิ่งก่อสร้าง	-	4,820,000	-	-	-	-		-	-	4,820,000	32.05
3.2.1 ปรับปรุงบ้านพักครู (ระดับ 3- 4)		4,820,000								4,820,000	32.05
4. โครงการตามภาระงานของสถานศึกษา	-	455,600	127,845	231,300	1,381,174	223,725		578,000	828,456	3,826,101	25.44
4.1 ฝ่ายบริหารทรัพยากร	-	371,281	107,845	-	327,558	-		513,000	277,316	1,597,000	10.62
4.1.1 โครงการบริหารงานทั่วไป			60,000					120,000		180,000	1.20

รายการ/งบประมาณ/ประเภท	แผนการใช้จ่ายเงินปีตามแผนปฏิบัติการ (ปี 2564) แหล่งเงิน ผลผลิต/โครงการ										ร้อยละของยอดจัดสรร
	แผนบุคลากรภาครัฐ	ผลผลิต			งบสนับสนุนค่าใช้จ่ายในการจัดการศึกษา			โครงการยุทธศาตร์	เงินรายได้สถานศึกษา	รวมทั้งสิ้น	
		ปวช.	ปวส.	ระยะสั้น	ค่าจัดการเรียนการสอน	กิจกรรมพัฒนาผู้เรียน	ค่าหนังสือ ค่าอุปกรณ์ ค่าเครื่องแต่งกาย				
4.1.2 โครงการงานอาคารสถานที่		271,281	32,845		194,558				177,316	676,000	4.49
4.1.3 โครงการพัฒนาบุคลากร									100,000	100,000	0.66
4.1.4 โครงการซ่อมบำรุงครุภัณฑ์		7,000						93,000		100,000	0.66
4.1.5 โครงการวัสดุสำนักงานงานพัสดุ			15,000							15,000	0.10
4.1.6 โครงการงานทะเบียน		16,000								16,000	0.11
4.1.7 โครงการมอบใบประกาศแก่ผู้สำเร็จ		5,000								5,000	0.03
4.1.8 โครงการวัสดุน้ำมันเชื้อเพลิง และหล่อลื่น		50,000						300,000		350,000	2.33
4.1.9 โครงการซ่อมบำรุงยานพาหนะ		22,000			103,000					125,000	0.83
4.1.10 โครงการงานประชาสัมพันธ์เสียงตามสาย					30,000					30,000	0.20
4.2 ฝ่ายแผนงานและความร่วมมือ	**-**	**58,719.00**	**20,000**	**-**	**46,500**	**-**		**-**	**536,140**	**661,360**	**4.40**
4.2.1 โครงการงานวางแผนงบประมาณ		8,719.00			0.27				0.23	8,720	0.06
4.2.2 โครงการพัฒนาห้องงานประกันและประชุมเชิงปฏิบัติการฯ					29,000					29,000	0.19
4.2.3 โครงการพัฒนาซอฟต์แวร์ศูนย์ข้อมูล			20,000							20,000	0.13
4.2.4 งานฟาร์มธุรกิจ											
4.2.4.1 โครงการฟาร์มแพะธุรกิจ									12,300	12,300	0.08
4.2.4.2 โครงการโคเนื้อ-กระบือ									80,000	80,000	0.53
4.2.4.3 โครงการสุกรขุน									388,000	388,000	2.58
4.2.4.4 โครงการพัฒนางานฟาร์มเรือนเพาะชำ									43,000	43,000	0.29
4.2.4.5 โครงการพัฒนาระบบ Smart Farm โรงเรือนปลูกพืช					17,500				12,840	30,340	0.20
4.2.4.6 โครงการซ่อมบำรุงเครื่องทุ่นแรงฟาร์ม		50,000								50,000	0.33
4.3 ฝ่ายพัฒนากิจการนักเรียน นักศึกษา	**-**	**20,000**	**-**	**231,300**	**947,766**	**223,725**	**-**	**50,000**	**-**	**1,472,791**	**9.79**
4.3.1 โครงการงานกิจกรรม						40,000				40,000	0.27

รายการ/งบประมาณ/ประเภท	แผนการใช้จ่ายเงินปีตามแผนปฏิบัติการ (ปี 2564) แหล่งเงิน ผลผลิต/โครงการ										ร้อยละของยอดจัดสรร
	แผนบุคลากรภาครัฐ	ผลผลิต			งบสนับสนุนค่าใช้จ่ายในการจัดการศึกษา			โครงการยุทธศาตร์	เงินรายได้สถานศึกษา	รวมทั้งสิ้น	
		ปวช.	ปวส.	ระยะสั้น	ค่าจัดการเรียนการสอน	กิจกรรมพัฒนาผู้เรียน	ค่าหนังสือ ค่าอุปกรณ์ ค่าเครื่องแต่งกาย				
4.3.2 โครงการวันสำคัญทางศาสนา ประเพณีและวันสำคัญของชาติ						40,000				40,000	0.27
4.3.3 โครงการวันคล้ายวันสถาปนาวิทยาลัยฯ และวันไหว้ครู						36,900				36,900	0.25
4.3.4 โครงการปฐมนิเทศนักเรียน นักศึกษาใหม่						5,000				5,000	0.03
4.3.5 โครงการงานแนะแนวอาชีพและจัดหางาน		20,000				15,000				35,000	0.23
4.3.6 โครงการค่าอาหารปฏิรูป					870,000					870,000	5.78
4.3.7 โครงการประชุมสมัยสามัญ อกท.หน่วย						6,000				6,000	0.04
4.3.8 โครงการประชุมวิชาการ อกท. ระดับหน่วย						30,000			\	30,000	0.20
4.3.9 โครงการประชุมวิชาการ อกท. ระดับภาค					766	44,825				45,591	0.30
4.3.10 โครงการประชุมวิชาการ อกท. ระดับชาติ								50,000		50,000	0.33
4.3.11 โครงการวัสดุสำนักงาน อกท. หน่วย						6000				6,000	0.04
4.3.12 โครงการปรับปรุงหอพักนักเรียน นักศึกษา					20,000					20,000	0.13
4.3.13 โครงการจัดซื้อวัสดุอุปกรณ์กีฬาหอพักนักเรียน นักศึกษา					35,000					35,000	0.23
4.3.14 โครงการงานสวัสดิการพยาบาลและสุขภาพ					22,000					22,000	0.15
4.3.15 โครงการฝึกอบรมหลักสูตรวิชาชีพเกษตรระยะสั้น				231,300						231,300	1.54
4.4 ฝ่ายวิชาการ	**-**	**5,600**	**-**	**-**	**59,350**	**-**		**15,000**	**15,000**	**94,950**	**0.63**
4.4.1 โครงการพัฒนาหลักสูตรการจัดการเรียนการสอน					7,000					7,000	0.05
4.4.2 โครงการงานวัดผลประเมินผล ฝ่ายวิชาการ					12,000					12,000	0.08
4.4.3 โครงการพัฒนาศูนย์วิทยบริการฯ					20,000					20,000	0.13
4.4.4 โครงการขยายและยกระดับอาชีวศึกษาทวิภาคีสู่คุณภาพมาตรฐาน								13,000		13,000	0.09
4.4.5 โครงการปฐมนิเทศนักเรียน นักศึกษาฝึกงาน ฝึกอาชีพฯ1/2564								1,000		1,000	0.01

รายการ/งบประมาณ/ประเภท	แผนการใช้จ่ายเงินปีตามแผนปฏิบัติการ (ปี 2564) แหล่งเงิน ผลผลิต/โครงการ										ร้อยละของยอดจัดสรร
	แผนบุคลากรภาครัฐ	ผลผลิต			งบสนับสนุนค่าใช้จ่ายในการจัดการศึกษา			โครงการยุทธศาตร์	เงินรายได้สถานศึกษา	รวมทั้งสิ้น	
		ปวช.	ปวส.	ระยะสั้น	ค่าจัดการเรียนการสอน	กิจกรรมพัฒนาผู้เรียน	ค่าหนังสือ ค่าอุปกรณ์ ค่าเครื่องแต่งกาย				
4.4.6 โครงการปัจฉิมนิเทศนักเรียน นักศึกษาฝึกงาน ฝึกอาชีพฯ								1,000		1,000	0.01
4.4.7 โครงการจัดทำแปลงรวบรวมพันธุ์มะม่วง									15,000	15,000	0.10
4.4.8 โครงการสนับสนุนการเรียนการสอนแผนกวิชาบริหารธุรกิจ					19,350					19,350	0.13
4.4.9 โครงการศึกษาดูงานการจัดการระบบน้ำเพื่อการเกษตร					1,000					1,000	0.01
4.4.10 โครงการใช้บำรุงรักษาเครื่องยนต์ดีเซลหรือการใช้และบำรุงรักษา		5,600								5,600	0.04
5. โครงการตาม พรบ. งบประมาณ	-	-	-	-	-	-	**806,130**	**577,000**	-	**1,383,130**	**9.20**
5.1 ค่าหนังสือเรียน							471,000			471,000	3.13
5.2 ค่าอุปกรณ์การเรียน							108,330			108,330	0.72
5.3 ค่าเครื่องแบบนักเรียน							226,800			226,800	1.51
5.4 โครงการอาชีวศึกษาเพื่อพัฒนาชนบท								300,000		300,000	1.99
5.5 โครงการชีววิถีเพื่อการพัฒนาอย่างยั่งยืน								20,000		20,000	0.13
5.6 โครงการสถานศึกษาตามหลักปรัชญาเศรษฐกิจพอเพียง								35,000		35,000	0.23
5.7 โครงการศูนย์บ่มเพาะ								12,000		12,000	0.08
5.8 โครงการพัฒนารูปแบบและยกระดับคุณภาพศูนย์ซ่อมสร้างเพื่อชุมชน Fix it Center								200,000		200,000	1.33
5.9 โครงการลดปัญหาการออกกลางคันของผู้เรียนอาชีวศึกษา								10,000		10,000	0.07
งบสำรองฉุกเฉิน											

ปฏิทินการปฏิบัติราชการ/ดำเนินงาน ตามภาระงานประจำ/โครงการ/กิจกรรม และแผนใช้จ่ายเงิน

ปีงบประมาณประจำปี พ.ศ. 2564

วิทยาลัยเกษตรและเทคโนโลยีชัยนาท จังหวัดชัยนาท

หน่วย : บาท

ที่	งาน/โครงการ/กิจกรรมงบรายจ่าย/รายการ	แผนการใช้จ่ายงบประมาณ ปี 2564																
		ต.ค.63	พ.ย.63	ธ.ค.63	รวมไตรมาส 1	ม.ค.64	ก.พ.64	มี.ค.64	รวมไตรมาส 2	เม.ย.64	พ.ค.64	มิ.ย.64	รวมไตรมาส 3	ก.ค.64	ส.ค.64	ก.ย.64	รวมไตรมาส 4	รวมเป็นเงิน
	รวมทั้งสิ้นเป็นเงินงบประมาณ	**446,854**	**905,323**	**2,184,713**	**3,536,890**	**949,773**	**721,258**	**2,033,323**	**3,704,354**	**913,983**	**2,512,223**	**1,061,685**	**4,487,891**	**893,897**	**1,983,335**	**433,025**	**3,310,257**	**15,039,391.50**
1	**งานตามภาระงานประจำ**	**361,323**	**371,323**	**1,621,823**	**2,354,469**	**542,373**	**496,958**	**1,621,323**	**2,660,654**	**551,323**	**1,621,323**	**381,125**	**2,553,771**	**378,617**	**1,521,325**	**361,325**	**2,261,267**	**9,830,161**
	งบบุคลากร	**94,825**	**94,825**	**94,825**	**284,475**	**94,825**	**94,825**	**94,825**	**284,475**	**94,825**	**94,825**	**94,825**	**284,475**	**94,827**	**94,827**	**94,827**	**284,481**	**1,137,906**
	ค่าตอบพนักงานราชการ	94,825	94,825	94,825	**284,475**	94,825	94,825	94,825	**284,475**	94,825	94,825	94,825	**284,475**	94,827	94,827	94,827	**284,481**	**1,137,906**
	งบดำเนินงาน	**266,498**	**276,498**	**296,498**	**839,494**	**447,548**	**372,333**	**276,498**	**1,096,379**	**456,498**	**321,498**	**286,300**	**1,064,296**	**283,790**	**266,498**	**266,498**	**816,786**	**3,816,955**
	ค่าจ้างลูกจ้างชั่วคราว	80,460	80,460	80,460	**241,380**	80,460	80,460	80,460	**241,380**	80,460	80,460	80,460	**241,380**	80,460	80,460	80,460	**241,380**	965,520
	ค่าครองชีพลูกจ้างชั่วคราว	16,500	16,500	16,500	**49,500**	16,500	16,500	16,500	**49,500**	16,500	16,500	16,500	**49,500**	16,500	16,500	16,500	**49,500**	198,000
	ค่าจ้างเหมาบริการ	54,000	54,000	54,000	**162,000**	54,000	54,000	54,000	**162,000**	54,000	54,000	54,000	**162,000**	54,000	54,000	54,000	**162,000**	648,000
	ค่าสมทบประกันสังคมพนักงาน	3,525	3,525	3,525	**10,575**	3,525	3,525	3,525	**10,575**	3,525	3,525	3,525	**10,575**	3,525	3,525	3,525	**10,575**	42,300
	ค่าสมทบประกันสังคมลูกจ้างชั่วคราว	4,847	4,847	4,847	**14,541**	4,847	4,847	4,847	**14,541**	4,847	4,847	4,847	**14,541**	4,847	4,845	4,845	**14,537**	58,160
	ค่าเดินทางไปราชการ		10,000	10,000	**20,000**	150,000	100,000	10,000	**260,000**	190,000	10,000	10,000	**210,000**	10,000			**10,000**	500,000
	วัสดุสอนแผนกวิชาพืชศาสตร์					7,050			**7,050**		5,000	5,000	**10,000**					17,050
	วัสดุสอนแผนกวิชาสัตวศาสตร์			10,000	**10,000**	4,000			**4,000**		10,000	4,800	**14,800**					28,800
	วัสดุสอนแผนกวิชาบริหารธุรกิจ						5,835		**5,835**		10,000		**10,000**					15,835
	วัสดุสอน แผนกวิชาเกษตรศาสตร์			10,000	**10,000**	20,000			**20,000**		20,000		**20,000**	7,290			**7,290**	57,290
	ค่าไฟฟ้า	100,000	100,000	100,000	**300,000**	100,000	100,000	100,000	**300,000**	100,000	100,000	100,000	**300,000**	100,000	100,000	100,000	**300,000**	1,200,000
	ค่าน้ำประปา	500	500	500	**1,500**	500	500	500	**1,500**	500	500	500	**1,500**	500	500	500	**1,500**	6,000
	ค่าโทรศัพท์	833	833	833	**2,499**	833	833	833	**2,499**	833	833	834	**2,500**	834	834	834	**2,502**	10,000

ที่	งาน/โครงการ/กิจกรรมงบรายจ่าย/รายการ	แผนการใช้จ่ายงบประมาณ ปี 2564																
		ต.ค.63	พ.ย.63	ธ.ค.63	รวมไตรมาส 1	ม.ค.64	ก.พ.64	มี.ค.64	รวมไตรมาส 2	เม.ย.64	พ.ค.64	มิ.ย.64	รวมไตรมาส 3	ก.ค.64	ส.ค.64	ก.ย.64	รวมไตรมาส 4	รวมเป็นเงิน
	ค่าไปรษณีย์	1,000	1,000	1,000	3,000	1,000	1,000	1,000	3,000	1,000	1,000	1,000	3,000	1,000	1,000	1,000	3,000	12,000
	ค่าบริการอินเทอร์เน็ต	4,833	4,833	4,833	14,499	4,833	4,833	4,833	14,499	4,833	4,833	4,834	14,500	4,834	4,834	4,834	14,502	58,000
	งบลงทุน			1,230,500	1,230,500		29,800	1,250,000	1,279,800		1,205,000		1,205,000		1,160,000		1,160,000	4,875,300
	เครื่องคอมพิวเตอร์ สำหรับงานประมวลผล			23,000	23,000		23,000		23,000									46,000
	เครื่องสำรองไฟฟ้า ขนาด 800 VA			2,500	2,500		2,500		2,500									5,000
	เครื่องพิมพ์แบบฉีดหมึกพร้อมติดตั้งถังหมึกพิมพ์						4,300		4,300									4,300
	ปรับปรุงบ้านพักครู (ระดับ 3- 4)			1,205,000	1,205,000			1,250,000	1,250,000		1,205,000		1,205,000		1,160,000		1,160,000	4,820,000
2	**โครงการตามภาระงาน**	85,531	534,000	264,000	883,531	407,400	224,300	402,000	1,033,700	362,660	611,660	340,560	1,314,880	360,280	162,010	71,700	593,990	3,826,101
	ฝ่ายบริหารทรัพยากร																	
	โครงการบริหารงานทั่วไป		40,000		40,000		40,000		40,000	50,000			50,000		50,000		50,000	180,000
	โครงการงานอาคารสถานที่	6,591	20,000	44,409	71,000	298,000	10,000		308,000	100,000	27,000	100,000	227,000	70,000			70,000	676,000
	โครงการพัฒนาบุคลากร									100,000			100,000					100,000
	โครงการซ่อมบำรุงครุภัณฑ์		20,000		20,000		20,000		20,000			40,000	40,000	20,000			20,000	100,000
	โครงการวัสดุสำนักงานงานพัสดุ						5,000		5,000						10,000		10,000	15,000
	โครงการงานทะเบียน							10,000	10,000					6,000			6,000	16,000
	โครงการมอบใบประกาศฯ แก่ผู้สำเร็จการศึกษา						5,000		5,000									5,000
	โครงการวัสดุน้ำมันเชื้อเพลิงและหล่อลื่น	29,000	29,000	29,000	87,000	29,000	29,000	30,000	88,000	29,000	30,000	29,000	88,000	29,000	29,000	29,000	87,000	350,000
	โครงการซ่อมบำรุงยานพาหนะ	5,000	10,000	10,000	25,000	10,000	10,000	15,000	35,000	10,000	15,000	10,000	35,000	10,000	10,000	10,000	30,000	125,000
	โครงการงานประชาสัมพันธ์เสียงตามสาย													30,000			30,000	30,000

ที่	งาน/โครงการ/กิจกรรมงบรายจ่าย/รายการ	แผนการใช้จ่ายงบประมาณ ปี 2564																
		ต.ค.63	พ.ย.63	ธ.ค.63	รวมไตรมาส 1	ม.ค.64	ก.พ.64	มี.ค.64	รวมไตรมาส 2	เม.ย.64	พ.ค.64	มิ.ย.64	รวมไตรมาส 3	ก.ค.64	ส.ค.64	ก.ย.64	รวมไตรมาส 4	รวมเป็นเงิน
	ฝ่ายแผนงานและความร่วมมือ																	
	โครงการงานวางแผนงบประมาณ					4,000			**4,000**					4,720			**4,720**	8,720
	โครงการพัฒนาห้องงานประกันและประชุมเชิงปฏิบัติการฯ											29,000	**29,000**					29,000
	โครงการพัฒนาซอฟต์แวร์ศูนย์ข้อมูล							20,000	**20,000**									20,000
	งานฟาร์มธุรกิจ																	
	โครงการฟาร์มแพะธุรกิจ						12,300		**12,300**									12,300
	โครงการโคเนื้อ-กระบือ			40,000	**40,000**					40,000			**40,000**					80,000
	โครงการสุกรขุน	32,000	32,000	32,000	**96,000**	32,000	32,000	32,000	**96,000**	32,660	32,660	32,660	**97,980**	32,660	32,660	32,700	**98,020**	388,000
	โครงการพัฒนางานฟาร์มเรือนเพาะชำ													43,000			**43,000**	43,000
	โครงการพัฒนาระบบ Smart Farm โรงเรือนปลูกพืช	10,940	13,000		**23,940**	6,400			**6,400**									30,340
	โครงการซ่อมบำรุงเครื่องทุ่นแรงฟาร์ม			10,000	**10,000**			10,000	**10,000**			10,000	**10,000**	20,000			**20,000**	50,000
	ฝ่ายพัฒนากิจการนักเรียน																	
	โครงการงานกิจกรรม							20,000	**20,000**			20,000	**20,000**					40,000
	โครงการวันสำคัญทางศาสนาประเพณีและวันสำคัญของชาติ	2,000		5,000	**7,000**		5,000		**5,000**		3,000	10,000	**13,000**	10,000	5,000		**15,000**	40,000
	โครงการวันคล้ายวันสถาปนาวิทยาลัยฯและวันไหว้ครู											36,900	**36,900**					36,900
	โครงการปฐมนิเทศนักเรียนนักศึกษาใหม่											5,000	**5,000**					5,000
	โครงการงานแนะแนวอาชีพและจัดหางาน					25,000		10,000	**35,000**									35,000
	โครงการค่าอาหารปฏิรูป		370,000		**370,000**						500,000		**500,000**					870,000

ที่	งาน/โครงการ/กิจกรรมงบรายจ่าย/รายการ	แผนการใช้จ่ายงบประมาณ ปี 2564																
		ต.ค.63	พ.ย.63	ธ.ค.63	รวมไตรมาส 1	ม.ค.64	ก.พ.64	มี.ค.64	รวมไตรมาส 2	เม.ย.64	พ.ค.64	มิ.ย.64	รวมไตรมาส 3	ก.ค.64	ส.ค.64	ก.ย.64	รวมไตรมาส 4	รวมเป็นเงิน
	โครงการประชุมสมัยสามัญ อกท.หน่วยชัยนาท											6,000	6,000					6,000
	โครงการประชุมวิชาการ อกท. ระดับหน่วย													30,000			30,000	30,000
	โครงการประชุมวิชาการ อกท. ระดับภาค			45,591	45,591													45,591
	โครงการประชุมวิชาการ อกท. ระดับชาติ						50,000		50,000									50,000
	โครงการวัสดุสำนักงาน อกท. หน่วยชัยนาท			3,000	3,000									3,000			3,000	6,000
	โครงการปรับปรุงหอพักนักเรียน นักศึกษา							20,000	20,000									20,000
	โครงการจัดซื้อวัสดุอุปกรณ์กีฬาหอพักนักเรียน นักศึกษา			25,000	25,000							10,000	10,000					35,000
	โครงการงานสวัสดิการพยาบาลและสุขภาพ			20,000	20,000							2,000	2,000					22,000
	โครงการฝึกอบรมหลักสูตรวิชาชีพเกษตรระยะสั้น							200,000	200,000					31,300			31,300	231,300
	ฝ่ายวิชาการ																	
	โครงการพัฒนาหลักสูตรการจัดการเรียนการสอน					3,000			3,000		4,000		4,000					7,000
	โครงการงานวัดผลประเมินผลฝ่ายวิชาการ						6,000		6,000						6,000		6,000	12,000
	โครงการพัฒนาศูนย์วิทยบริการฯ							20,000	20,000									20,000
	โครงการขยายและยกระดับอาชีวศึกษาทวิภาคีสู่คุณภาพมาตรฐาน							13,000	13,000									13,000
	โครงการปฐมนิเทศนักเรียน นักศึกษา ฝึกงาน ฝึกอาชีพฯ 1/2564							1,000	1,000									1,000

ที่	งาน/โครงการ/กิจกรรมงบรายจ่าย/รายการ	แผนการใช้จ่ายงบประมาณ ปี 2564																
		ต.ค.63	พ.ย.63	ธ.ค.63	รวมไตรมาส 1	ม.ค.64	ก.พ.64	มี.ค.64	รวมไตรมาส 2	เม.ย.64	พ.ค.64	มิ.ย.64	รวมไตรมาส 3	ก.ค.64	ส.ค.64	ก.ย.64	รวมไตรมาส 4	รวมเป็นเงิน
	โครงการปัจฉิมนิเทศนักเรียนนักศึกษา ฝึกงาน ฝึกอาชีพฯ							1,000	1,000									1,000
	โครงการจัดทำแปลงรวบรวมพันธุ์มะม่วง													15,000			15,000	15,000
	โครงการสนับสนุนการเรียนการสอนแผนกวิชาบริหารธุรกิจ														19,350		19,350	19,350
	โครงการศึกษาดูงานการจัดการระบบน้ำเพื่อการเกษตร									1,000			1,000					1,000
	โครงการใช้บำรุงรักษาเครื่องยนต์ดีเซลหรือการใช้และบำรุงรักษา													5,600			5,600	5,600
3	**โครงการตาม พ.ร.บ.ตามงบประมาณ**			298,890	298,890			10,000	10,000		279,240	340,000	619,240	155,000	300,000		455,000	1,383,130
	ค่าหนังสือเรียน			243,000	243,000							228,000	228,000					471,000
	ค่าอุปกรณ์การเรียน			55,890	55,890						52,440		52,440					108,330
	ค่าเครื่องแบบนักเรียน										226,800		226,800					226,800
	โครงการอาชีวศึกษาเพื่อพัฒนาชนบท														300,000		300,000	300,000
	โครงการชีววิถีเพื่อการพัฒนาอย่างยั่งยืน													20,000			20,000	20,000
	5.6 โครงการสถานศึกษาตามหลักปรัชญาเศรษฐกิจพอเพียง													35,000			35,000	35,000
	โครงการศูนย์บ่มเพาะ											12,000	12,000					12,000
	โครงการพัฒนารูปแบบและยกระดับคุณภาพศูนย์ซ่อมสร้างเพื่อชุมชน Fixit Center											100,000	100,000	100,000			100,000	200,000
	โครงการลดปัญหาการออกกลางคันของผู้เรียนอาชีวศึกษา							10,000	10,000									10,000
4	**โครงการพิเศษ (ไม่ใช้เงิน สอศ./สถานศึกษา)**																	

โครงการงบประมาณที่ได้รับอนุมัติ ปีงบประมาณ 2564

วิทยาลัยเกษตรและเทคโนโลยีชัยนาท

ลำดับที่	โครงการ	จำนวนเงินที่ได้รับอนุมัติ	ผู้รับผิดชอบโครงการ
1	ค่าตอบแทนพนักงานราชการ	1,137,906	
2	ค่าจ้างชั่วคราว	965,520	
3	ค่าครองชีพลูกจ้างชั่วคราว	198,000	
4	ค่าจ้างเหมาบริการ	648,000	
5	ค่าสมทบประกันสังคมพนักงานราชการ	42,300	
6	ค่าสมทบประกันสังคมลูกจ้างชั่วคราว	58,160	
7	ค่าเดินทางไปราชการ	650,000	
8	แผนกวิชาพืชศาสตร์	17,050	นางสาวพันธิภา สอนเมือง
9	แผนกวิชาสัตวศาสตร์	28,800	นายชนะกิจ แสงอรุณ
10	แผนกวิชาบริหารธุรกิจ	15,835	นางราตรี มงคลนิมิตร
11	แผนกวิชาเกษตรศาสตร์	57,290	นางอัชรียา ยังแหยม
12	ค่าไฟฟ้า	1,200,000	
13	ค่าน้ำประปา	6,000	
14	ค่าโทรศัพท์	10,000	
15	ค่าไปรษณีย์	12,000	
16	ค่าบริการอินเทอร์เน็ต	58,000	
	ฝ่ายบริหารทรัพยากร		
17	เครื่องคอมพิวเตอร์ สำหรับงานประมวลผล (งานการเงิน)	23,000	นางวรนุช ทองเอี่ยม
18	เครื่องสำรองไฟฟ้า ขนาด 800 VA (งานการเงิน	2,500	นางวรนุช ทองเอี่ยม
19	เครื่องคอมพิวเตอร์ สำหรับงานประมวลผล (งานการบัญชี)	23,000	นางสาวจันสิมา ดีมบูรณ์
20	เครื่องสำรองไฟฟ้า ขนาด 800 VA (งานการบัญชี)	2,500	นางสาวจันสิมา ดีมบูรณ์
21	เครื่องพิมพ์แบบฉีดหมึกพร้อมติดตั้งถังหมึกพิมพ์	4,300	นางสาวจันสิมา ดีมบูรณ์
22	โครงการบริหารงานทั่วไป	180,000	นางกนก การสมวรรณ
23	โครงการงานอาคาร	346,591	นายไพบูลย์ การสมวรรณ
24	โครงการพัฒนาบุคลากร	100,000	นางอธิติยา ฤทธิ์ทัพ
25	โครงการซ่อมบำรุงครุภัณฑ์	100,000	นายเฉลิมพล ปลั่งดี

ลำดับที่	โครงการ	จำนวนเงินที่ได้รับอนุมัติ	ผู้รับผิดชอบโครงการ
26	โครงการวัสดุสำนักงานงานพัสดุ	15,000	นายเฉลิมพล ปลั่งดี
27	โครงการงานทะเบียน	16,000	นางสาวเพชรา เลิศศรี
28	โครงการมอบใบประกาศแก่ผู้สำเร็จการศึกษา	5,000	นางสาวเพชรา เลิศศรี
29	โครงการวัสดุน้ำมันเชื้อเพลิง และหล่อลื่น	350,000	นายเฉลิมพล ปลั่งดี
30	โครงการซ่อมบำรุงยานพาหนะ	125,000	นายเฉลิมพล ปลั่งดี
31	โครงการงานประชาสัมพันธ์เสียงตามสาย	30,000	นายวิโรจน์ นามขาว
32	โครงการระดมทรัพยากรเพื่อการศึกษาวิทยาลัยเกษตรและเทคโนโลยีชัยนาท	-	นายไพบูลย์ การสมวรรณ
	ฝ่ายแผนงานและความร่วมมือ		
33	โครงการงานวางแผนงบประมาณ	8,719.50	นางสุณี แจ่มใส
34	โครงการพัฒนาห้องงานประกันและประชุมเชิงปฏิบัติการฯ	29,000	นางสาวเสาวลักษ์ อาจรักษา
35	โครงการพัฒนาซอฟต์แวร์ศูนย์ข้อมูล	20,000	นายวิโรจน์ นามขาว
	งานฟาร์มธุรกิจ		
36	โครงการฟาร์มแพะธุรกิจ	12,300	นายไพบูลย์ การสมวรรณ
37	โครงการโคเนื้อ-กระบือ	80,000	นายบัญชา ก๋งพยา
38	โครงการสุกรขุน	388,000	นายเฉลิมพล ปลั่งดี
39	โครงการพัฒนางานฟาร์มเรือนเพาะชำ	43,000	นายธานินทร์ ทรัพย์เหมือน
40	โครงการพัฒนาระบบ Smart Farm โรงเรือนปลูกพืช	30,340	นางสาวพันธิภา สอนเมือง
41	โครงการซ่อมบำรุงเครื่องทุ่นแรงฟาร์ม	50,000	นายบัญชา ก๋งพยา
42	โครงการฟาร์มพืชอาหารสัตว์	-	นายไพบูลย์ การสมวรรณ
	ฝ่ายกิจกรรมนักเรียน นักศึกษา		
43	โครงการงานกิจกรรม	40,000	นายแสวง คงคารักษ์
44	โครงการวันสำคัญทางศาสนา ประเพณีและวันสำคัญของชาติ	40,000	นายแสวง คงคารักษ์
45	โครงการวันคล้ายวันสถาปนาวิทยาลัยฯและวันไหว้ครู	36,900	นายแสวง คงคารักษ์
46	โครงการปฐมนิเทศนักเรียน นักศึกษาใหม่	5,000	นางสาวเพชรา เลิศศรี
47	โครงการงานแนะแนวอาชีพและจัดหางาน	10,000	นางสาวเพชรา เลิศศรี
48	โครงการค่าอาหารปฏิรูป	870,000	นางระวีวรรณ ผ่องเวหา

ลำดับที่	โครงการ	จำนวนเงินที่ได้รับอนุมัติ	ผู้รับผิดชอบโครงการ
49	โครงการประชุมสมัยสามัญ อกท.หน่วยชัยนาท	6,000	นางสาวเสาวลักษณ์ อาจรักษา
50	โครงการประชุมวิชาการ อกท. ระดับหน่วย	30,000	นางสาวเสาวลักษณ์ อาจรักษา
51	โครงการประชุมวิชาการ อกท. ระดับภาค	200,000	นางสาวเสาวลักษณ์ อาจรักษา
52	โครงการประชุมวิชาการ อกท. ระดับชาติ	100,000	นางสาวเสาวลักษณ์ อาจรักษา
53	โครงการวัสดุสำนักงาน อกท. หน่วยชัยนาท	6,000	นางสาวเสาวลักษณ์ อาจรักษา
54	โครงการปรับปรุงหอพักนักเรียน นักศึกษา	20,000	นายเฉลิมพล ปลั่งดี
55	โครงการจัดซื้อวัสดุอุปกรณ์กีฬาหอพักนักเรียน นักศึกษา	35,000	นายเฉลิมพล ปลั่งดี
56	โครงการงานสวัสดิการพยาบาลและสุขภาพ	22,000	นางสาวฐิติกาญจน์ รักสายสกุลทวี
57	โครงการฝึกอบรมหลักสูตรวิชาชีพเกษตรระยะสั้น (ฝ่ายพัฒนากิจการ)	231,300	นางอัชรียา ยังแหยม
	ฝ่ายวิชาการ		
58	โครงการพัฒนาหลักสูตรการจัดการเรียนการสอน	7,000	นางสาวสุดารัตน์ สาประเสริฐ
59	โครงการงานวัดผลประเมินผล ฝ่ายวิชาการ	12,000	นายชนะกิจ แสงอรุณ
60	โครงการพัฒนาศูนย์วิทยบริการฯ	20,000	นางสาวสุดารัตน์ สาประเสริฐ
61	โครงการขยายและยกระดับอาชีวศึกษาทวิภาคีสู่คุณภาพมาตรฐาน	13,000	นางสาวจันสิมา ดีสมบูรณ์
62	โครงการปฐมนิเทศนักเรียน นักศึกษา ฝึกงาน ฝึกอาชีพฯ1/2564	1,000	นางสาวจันสิมา ดีสมบูรณ์
63	โครงการปัจฉิมนิเทศนักเรียน นักศึกษา ฝึกงาน ฝึกอาชีพฯ	1,000	นางสาวจันสิมา ดีสมบูรณ์
64	โครงการจัดทำแปลงรวบรวมพันธุ์มะม่วง	15,000	นางสาวพันธิภา สออนเมือง
65	โครงการสนับสนุนการเรียนการสอนแผนกวิชาบริหารธุรกิจ	19,350	นางราตรี มงคลนิมิตร
66	โครงการศึกษาดูงานการจัดการระบบน้ำเพื่อการเกษตร	1,000	นางอัชรียา ยังแหยม
67	โครงการใช้บำรุงรักษาเครื่องยนต์ดีเซลหรือการใช้และบำรุงรักษา	5,600	นางสาวอัชรียา ยังแหยม
68	โครงการพัฒนาหลักสูตรฐานสมรรถนะร่วมกับสถานประกอบการ	-	นางสาวสุดารัตน์ สาประเสริฐ

ลำดับที่	โครงการ	จำนวนเงินที่ได้รับอนุมัติ	ผู้รับผิดชอบโครงการ
69	โครงการนิเทศภายในสถานศึกษาด้านการเรียนการสอน	-	นางสาวสุดารัตน์ สาประเสริฐ
70	โครงการนิเทศนักเรียน นักศึกษาฝึกงาน ฝึกอาชีพ	-	นางสาวจันสิมา ดีสมบูรณ์
	โครงการยุทธศาสตร์		
71	ค่าหนังสือเรียน	471,000	
72	ค่าอุปกรณ์การเรียน	108,330	
73	ค่าเครื่องแบบนักเรียน	226,800	
74	โครงการอาชีวศึกษาเพื่อพัฒนาชนบท	300,000	นายไพบูลย์ การสมวรรณ
75	โครงการชีววิถีเพื่อการพัฒนาอย่างยั่งยืน	20,000	นายชนะกิจ แสงอรุณ
76	โครงการสถานศึกษาตามหลักปรัชญาเศรษฐกิจพอเพียง	35,000	นางสาวเสาวลักษณ์ อาจรักษา
77	โครงการศูนย์บ่มเพาะ	12,000	นายวิโรจน์ นามขาว
78	โครงการพัฒนารูปแบบและยกระดับคุณภาพศูนย์ซ่อมสร้างเพื่อชุมชน Fix it Center	200,000	นางอัชรียา ยังแหยม
79	โครงการลดปัญหาการออกกลางคันของผู้เรียนอาชีวศึกษา	10,000	นายสมพงษ์ ทองเอี่ยม
80	โครงการสนองพระราชดำริ อนุรักษ์พันธุกรรมพืชวิทยาลัยเกษตรและเทคโนโลยีชัยนาท	50,000	นายธานินทร์ ทรัพย์เหมือน
81	โครงการเยี่ยมบ้านนักเรียนทุนเฉลิมราชกุมารี	-	นางสาวเพชรา เลิศศรี
	รวม	**10,269,392**	